



MUNICÍPIO DE SÃO MARCOS
ESTADO DO RIO GRANDE DO SUL

CONCURSO PÚBLICO
EDITAL DE ABERTURA Nº 008/2018, DE 16 DE MARÇO DE 2018.

EVANDRO CARLOS KUWER, Prefeito Municipal de SÃO MARCOS, Estado do Rio Grande do Sul, no uso de suas atribuições legais e nos termos do artigo 37 da Constituição Federal e Lei Orgânica Municipal, TORNA PÚBLICO que estarão abertas as inscrições ao Concurso Público, sob o regime estatutário para os cargos de **PROFESSOR DE EDUCAÇÃO INFANTIL – 20H**, **PROFESSOR DE SÉRIES INICIAIS**, **PROFESSOR DE ENSINO FUNDAMENTAL SÉRIES FINAIS** nas disciplinas de **ARTES, CIÊNCIAS, EDUCAÇÃO FÍSICA, GEOGRAFIA, HISTÓRIA, LÍNGUA INGLESA, LÍNGUA PORTUGUESA E MATEMÁTICA**, regido pela Lei Municipal Complementar nº 032/2012 - Regime Jurídico Único e suas alterações, Lei Municipal nº 2.317/2011 – Plano de Carreira do Magistério e suas alterações e Decreto nº 3.106/2011 - Regulamento de Concursos. A execução do concurso será realizada pela coordenação técnico administrativa da UNA GESTÃO E ASSESSORIA.

1 – DOS CARGOS, VAGA(S), ESCOLARIDADE, CARGA HORÁRIA, VENCIMENTO BÁSICO E TAXA DE INSCRIÇÃO:

1.1- Tabela dos Cargos:

CARGOS	Vagas	Escolaridade e outros requisitos para o provimento	Carga Horária Semanal	Vencimento Básico do mês 03/18	Taxa de Inscrição	Turno de realização da prova escrita
PROFESSOR DE EDUCAÇÃO INFANTIL – 20H	* ⁽¹⁾ CR	Formação em nível superior, em curso superior de Licenciatura em Pedagogia com habilitação em Educação Infantil ou Licenciatura em Pedagogia ou Curso Normal Superior	20hs	R\$ 1.285,31	R\$ 60,00	TARDE
PROFESSOR DE SÉRIES INICIAIS	* ⁽¹⁾ CR	Formação em curso superior de Graduação de Licenciatura Plena em Pedagogia com habilitação em Séries Iniciais ou curso Normal Superior.	20hs	R\$ 1.285,31	R\$ 60,00	MANHÃ
PROFESSOR DE ENSINO FUNDAMENTAL SÉRIES FINAIS	Artes	* ⁽¹⁾ CR Formação em nível superior, em curso superior de licenciatura plena ou outra graduação correspondente às áreas de conhecimento específico do currículo, com formação pedagógica nos termos da legislação vigente, para séries finais na disciplina de Artes	20hs	R\$ 1.285,31	R\$ 60,00	TARDE
	Ciências	* ⁽¹⁾ CR Formação em nível superior, em curso superior de licenciatura plena ou outra graduação correspondente às áreas de conhecimento específico do currículo, com formação pedagógica nos termos da legislação vigente, para séries finais na disciplina de Ciências	20hs	R\$ 1.285,31	R\$ 60,00	
	Educação Física	* ⁽¹⁾ CR Formação em nível superior, em curso superior de licenciatura plena ou outra graduação correspondente às áreas de conhecimento específico do currículo, com formação pedagógica nos termos da legislação vigente, para séries finais na disciplina de Educação Física	20hs	R\$ 1.285,31	R\$ 60,00	
	Geografia	* ⁽¹⁾ CR Formação em nível superior, em curso superior de licenciatura plena ou outra graduação correspondente às áreas de conhecimento específico do currículo, com formação pedagógica nos termos da legislação vigente, para séries finais na disciplina de Geografia.	20hs	R\$ 1.285,31	R\$ 60,00	



MUNICÍPIO DE SÃO MARCOS
ESTADO DO RIO GRANDE DO SUL

CARGOS		Vagas	Escolaridade e outros requisitos para o provimento	Carga Horária Semanal	Vencimento Básico do mês 03/18	Taxa de Inscrição	Turno de realização da prova escrita
PROFESSOR DE ENSINO FUNDAMENTAL SÉRIES FINAIS	História	*(1) CR	Formação em nível superior, em curso superior de licenciatura plena ou outra graduação correspondente às áreas de conhecimento específico do currículo, com formação pedagógica nos termos da legislação vigente, para séries finais na disciplina de História.	20hs	R\$ 1.285,31	R\$ 60,00	TARDE
	Língua Inglesa	01	Formação em nível superior, em curso superior de licenciatura plena ou outra graduação correspondente às áreas de conhecimento específico do currículo, com formação pedagógica nos termos da legislação vigente, para séries finais na disciplina de Língua Inglesa.	20hs	R\$ 1.285,31	R\$ 60,00	
	Língua Portuguesa	*(1) CR	Formação em nível superior, em curso superior de licenciatura plena ou outra graduação correspondente às áreas de conhecimento específico do currículo, com formação pedagógica nos termos da legislação vigente, para séries finais na disciplina de Língua Portuguesa.	20hs	R\$ 1.285,31	R\$ 60,00	
	Matemática	*(1) CR	Formação em nível superior, em curso superior de licenciatura plena ou outra graduação correspondente às áreas de conhecimento específico do currículo, com formação pedagógica nos termos da legislação vigente, para séries finais na disciplina de Matemática.	20hs	R\$ 1.285,31	R\$ 60,00	

*(1) CR - Cadastro Reserva

1.2- Os conteúdos programáticos das provas para todos os cargos, de acordo com a escolaridade exigida encontra-se no Anexo I deste Edital.

1.3- A descrição sintética e analítica das atribuições dos cargos para o provimento estão definidas no Anexo II do presente Edital.

1.4- O cronograma de eventos previsto para este Concurso Público encontra-se no Anexo V deste Edital.

2- DAS INSCRIÇÕES:

2.1- Período, local e horário das Inscrições:

- **Período:** de 19 de março a 12 de abril de 2018.

- **Local:** As inscrições ao Concurso Público de que trata este Edital somente serão feitas **VIA INTERNET**, pelo link específico para este fim, no seguinte endereço eletrônico: **www.unars.com.br - Prefeitura Municipal de SÃO MARCOS.**

- **Horário:** A partir da zero hora do dia 19 de março de 2018 até às 23h59min do dia 12 de abril de 2018, observado o horário oficial de Brasília/DF.



**MUNICÍPIO DE SÃO MARCOS
ESTADO DO RIO GRANDE DO SUL**

A Prefeitura de São Marcos disponibilizará computador para acesso à internet durante o período de inscrições, junto a Biblioteca Pública Municipal, na Dr. Rosa, nº 133 Centro – SÃO MARCOS, do dia **19 de março a 12 de abril de 2018** das 8hs às 11h30min e das 13h30min às 17h30min, de segunda a sexta feira.

2.2- Procedimentos para inscrição:

2.2.1- Para fins de inscrição, o candidato deverá preencher os dados no formulário específico, disponibilizado no endereço eletrônico www.unars.com.br, **Concursos - Prefeitura Municipal de SÃO MARCOS**.

2.2.2- Após o preenchimento do formulário para inscrição, o candidato deverá imprimir o boleto bancário para pagamento em qualquer agência bancária. **O pagamento da taxa de inscrição deverá ser efetuado impreterivelmente até o dia 13 de abril de 2018**, sendo que não serão aceitos pagamentos após esta data. As solicitações de inscrições realizadas com pagamento após esta data não serão acatadas. **(NÃO será aceito pagamento por meio de depósito ou transferência entre contas)**.

2.2.3- O boleto gerado para o Concurso Público será do Banco Banrisul, tendo como representação numérica do código de barras o número 041. O candidato deverá verificar os primeiros números no código de barras antes de efetuar o pagamento, a fim de evitar pagamento de boleto fraudado, sendo de responsabilidade do candidato verificar as informações do boleto bem como se o seu boleto foi pago corretamente.

2.2.4- O candidato não terá sua inscrição homologada se efetuar o pagamento em valor menor do que está previsto no Edital.

2.2.5- A segunda via do boleto bancário estará à disposição do candidato no site da empresa organizadora até o último dia de inscrição do concurso público.

2.3- Requisitos para inscrição:

a) Ter nacionalidade brasileira ou portuguesa, desde que o candidato esteja amparado pelo estatuto de igualdade entre brasileiros e portugueses, com reconhecimento de gozo de direitos políticos, no termos do Art. 12, da Constituição Federal e do Decreto nº 70.436/72.

2.4- Condições para inscrição:

2.4.1- O candidato, antes de efetuar o pagamento da taxa de inscrição, deverá certificar-se de que possui todos os requisitos exigidos para o cargo, sendo que não serão aceitos pedidos de alterações de cargos e não haverá devolução de valor pago, salvo quando for cancelada a realização do concurso público.

2.4.2- O CPF – Cadastro de Pessoa Física é informação indispensável para inscrição.

2.4.3- Serão indeferidas as inscrições pagas com cheques sem provisão de fundos.

2.4.4- Não serão deferidas as inscrições, via Internet, não recebidas pela Comissão Examinadora, por falhas em computadores, congestionamentos de linhas, preenchimento incorreto de dados no formulário de inscrição ou outros fatores de ordem técnica que impossibilitem a concretização da inscrição. O candidato somente terá sua inscrição homologada após a confirmação da quitação do boleto bancário.

2.4.5- O candidato é responsável pelas informações prestadas no formulário de inscrição, ficando ciente que está de acordo com as exigências e normas previstas neste Edital, arcando com as consequências de eventuais erros de preenchimento daquele documento. A opção de cargo, bem como a identificação do candidato, não poderá ser trocada após a efetivação do pagamento do boleto bancário.

2.4.5.1 – Não haverá devolução do valor da taxa paga.



**MUNICÍPIO DE SÃO MARCOS
ESTADO DO RIO GRANDE DO SUL**

- 2.4.6-** Não serão admitidas inscrições efetuadas por fax, via postal, correspondência ou qualquer outro meio eletrônico.
- 2.4.7-** O candidato poderá efetuar sua inscrição em mais de um cargo, desde que haja compatibilidade de turno de realização das provas escritas, conforme tabela do item 1.1.
- 2.4.8-** A falsificação de declarações ou de dados e/ou outras irregularidades na documentação verificada em qualquer etapa do presente concurso implicará na eliminação automática do candidato sem prejuízo das cominações legais.
- 2.4.9 –** É vedada a transferência do valor a título da taxa para terceiros, assim como a transferência da inscrição para outrem.

3- DAS VAGAS DESTINADAS A CANDIDATOS PORTADORES DE DEFICIÊNCIA:

- 3.1-** Às pessoas portadoras de deficiência é assegurado o direito de inscrição no Concurso Público de que trata este Edital, conforme artigo 37, inciso VIII da Constituição Federal e Lei Federal nº 7.853, de 24 de outubro de 1989.
- 3.2-** É assegurado o direito de inscrição para as pessoas portadoras de deficiência no Concurso público de que trata este Edital, e que se enquadrem nas categorias discriminadas no Art.4º do Decreto Federal nº 3.298/99 e no artigo 70 do Decreto Federal nº 5.296/2004, para os cargos cujas atribuições sejam compatíveis com a deficiência de que são portadores.
- 3.3-** Às pessoas portadoras de deficiência são assegurados 5% (cinco por cento) das vagas então existentes e das futuras, até a extinção da validade do concurso. Considera-se portador de deficiência, toda a pessoa portadora de deficiência física, mental, visual e auditiva sendo que participarão da seleção em igualdade de condições com os demais candidatos no que se refere às provas, ao seu conteúdo, a sua avaliação e critérios de aprovação, duração, horário e local de realização das provas.
- 3.4-** A homologação do concurso far-se-á em lista separada para os portadores de deficiência, constando à nota final de aprovação e classificação ordinal em cada uma das listas.
- 3.5-** Somente haverá reserva imediata quando o número de vagas oferecidas no Edital for igual ou superior a 20 (vinte), para cada cargo.
- 3.6-** No ato de preenchimento do formulário de inscrição, o candidato deverá declarar sua condição, marcando a opção “Portador de Deficiência”. O candidato deverá encaminhar os seguintes documentos:
- Laudo Médico (original ou cópia legível autenticada em cartório), emitido a menos de seis meses caso não contiver expressamente que se trata de doença irreversível, que declare que o mesmo é portador de deficiência física, com a espécie e o grau ou nível de deficiência que possui (permanente ou temporária), com expressa referência ao código correspondente da Classificação Internacional de Doenças – CID e a sua provável causa ou origem.
 - Formulário para portador de deficiência, conforme ANEXO IV do Edital.
- 3.7-** O Laudo médico que deverá ser enviado via SEDEX, até o último dia do encerramento das inscrições, à Comissão de Concurso, endereçado a: UNA GESTÃO E ASSESSORIA LTDA – Rua Jacob Ely, 176, Centro – CEP 95.720.000-Garibaldi/RS, Concurso Público Prefeitura Municipal de SÃO MARCOS.
- 3.7.1-** Nos laudos médicos relativos à deficiência auditiva deverá constar, claramente, a descrição dos grupos de frequência auditiva comprometidos.
- 3.7.2-** Os laudos médicos terão valor somente para este Concurso Público, não sendo devolvidos aos candidatos.



**MUNICÍPIO DE SÃO MARCOS
ESTADO DO RIO GRANDE DO SUL**

3.7.3- O fornecimento do laudo médico é de responsabilidade exclusiva do candidato. A UNA GESTÃO E ASSESSORIA LTDA e a Prefeitura Municipal de SÃO MARCOS não se responsabilizam por qualquer tipo de extravio que impeça a chegada do laudo a seu destino, bem como por problemas de envio/entrega relacionados à Empresa de Correios e Telégrafos – ECT.

3.8- O candidato portador de deficiência que necessite de algum atendimento especial para a realização das provas, deverá declará-lo em documento anexo ao laudo médico para que sejam tomadas as providências cabíveis. O requerimento será analisado obedecendo aos critérios de viabilidade e razoabilidade.

3.9- O candidato que não encaminhar o laudo médico até a data de encerramento das inscrições, não será considerado como portador de deficiência, seja qual for o motivo alegado, mesmo que tenha assinalado a opção no formulário de inscrição e perderá o direito ao pleito das vagas reservadas aos candidatos em tal condição e não terá atendimento às condições especiais que indicar.

3.10- A homologação do concurso far-se-á em lista separada para os portadores de deficiência, e em lista com os demais candidatos, constando em ambas à nota final de aprovação e classificação ordinal em cada uma das listas.

3.11- A comprovação da deficiência, sua identificação e a compatibilidade para o exercício do cargo, serão previamente atestadas por laudo de junta médica, nomeada pelo município, e exigidas como requisito para a posse.

3.12- A pessoa com deficiência que não declarar essa condição por ocasião da inscrição não poderá invocá-la futuramente em seu favor.

3.13- Não ocorrendo aprovação de candidatos na condição de pessoas com deficiência em número suficiente ao preenchimento dos cargos aos mesmos disponibilizados, as vagas serão preenchidas pelos demais aprovados, observada a ordem geral de classificação no cargo.

3.14- O grau de deficiência do candidato não poderá ser invocado como causa de aposentadoria por invalidez.

4- DA ISENÇÃO DA TAXA DE INSCRIÇÃO

4.1. Os candidatos amparados pelas Lei Municipal nº 2.635, de 24 de agosto de 2015 e Lei Municipal nº 2.705, de 02 de agosto de 2017 e que preencherem os requisitos que seguem, poderão pleitear isenção da taxa de inscrição durante o período previsto no cronograma de execução:

4.1.1- para o candidato de BAIXA RENDA:

- a) comprovar que está inscrito no Cadastro Único para Programas Sociais do Governo Federal - CadÚnico;
- b) for membro de família de baixa renda.

4.1.2- para o candidato CADASTRADO NO REGISTRO BRASILEIRO DE DOADORES DE MEDULA ÓSSEA (REDOME):

- a) estar cadastrado no Registro Brasileiro de Doadores de Medula Óssea (REDOME).

4.2- No ato de preenchimento do formulário de inscrição, o candidato deverá declarar sua condição, marcando a opção “ISENÇÃO DA TAXA DE INSCRIÇÃO” e após deverá preencher:

4.2.1- para o candidato de BAIXA RENDA: o Número de Identificação Social (NIS), atribuído pelo CadÚnico e assinalar a declaração de que atende à condição estabelecida na letra “b” do subitem 4.1.1. A Prefeitura Municipal de São Marcos consultará o órgão gestor do CadÚnico para verificar a veracidade das informações prestadas pelo candidato.



**MUNICÍPIO DE SÃO MARCOS
ESTADO DO RIO GRANDE DO SUL**

4.2.2- para o candidato CADASTRADO NO REGISTRO BRASILEIRO DE DOADORES DE MEDULA ÓSSEA (REDOME): o Número do Registro do REDOME, cópia autenticada da carteirinha de doador ou do termo de consentimento livre e assinalar a declaração de que atende à condição estabelecida na letra “a” do subitem 4.1.2.

4.3 - O candidato terá até o dia **05 de abril de 2018** para solicitar a isenção da taxa de inscrição, bem como para encaminhar a documentação constante no item 4.2.2 a empresa obrigatoriamente via SEDEX, à Comissão de Concurso, endereçado a UNA GESTÃO E ASSESSORIA – Concurso Público da Prefeitura Municipal de SÃO MARCOS, Rua Jacob Ely, 176, Centro – CEP 95.720.000- Garibaldi/RS. A UNA GESTÃO E ASSESSORIA não se responsabiliza por qualquer tipo de extravio que impeça a chegada do SEDEX a essa empresa.

4.3.1 Após a data constante no item 4.3 não serão mais aceitas solicitações de isenção. Os candidatos que não dispuserem de acesso à internet poderão utilizar-se do posto relacionado no item 2.1 deste Edital para efetuar a solicitação de inscrição com isenção de taxa.

4.3.2- O candidato interessado em obter isenção de pagamento do valor da inscrição deverá ao efetuar a sua inscrição pela internet deverá imprimir o boleto bancário com o valor da taxa, guardando o mesmo para o caso de ter seu pedido de isenção indeferido.

4.4- As informações prestadas no requerimento de isenção serão de inteira responsabilidade do candidato, podendo responder este, a qualquer momento, por crime contra a fé pública, o que acarreta sua eliminação do concurso, aplicando-se, ainda, o disposto no parágrafo único do art. 10, do Decreto nº 83.936, de 6 de setembro de 1979.

4.5- Não será concedida isenção de pagamento de taxa de inscrição ao candidato que:

- a) omitir informações e/ou torná-las inverídicas;
- b) fraudar e/ou falsificar documentação;
- c) não observar a forma, o prazo e os horários estabelecidos neste edital.

4.6- Não será aceita solicitação de isenção de pagamento de valor de inscrição por Correios, por fax ou por correio eletrônico.

4.7- Cada pedido de isenção será analisado e julgado pela Prefeitura Municipal de São Marcos. O resultado dos pedidos de isenção será divulgado por Edital no site www.unaconcurso.com.br, **no dia 11 de abril de 2018**. É de responsabilidade do candidato verificar se seu pedido de isenção foi concedido.

4.8 - Os candidatos que tiverem o pedido de isenção indeferido, caso tenham interesse, deverão pagar o valor integral da taxa de inscrição até o último dia do prazo previsto para o pagamento da taxa de inscrição.

4.9 Não haverá isenção parcial do valor da taxa de inscrição.

5- DA DIVULGAÇÃO E HOMOLOGAÇÃO DAS INSCRIÇÕES:

5.1- A divulgação das inscrições será dada a conhecer por meio de Edital, no qual constarão as inscrições deferidas e indeferidas.

5.2- Das inscrições indeferidas cabe recurso, que deverá ser fundamentado conforme prevê o item 8 deste edital.

5.3- A não apresentação de recurso no prazo estabelecido ou o indeferimento do mesmo, acarretará no cancelamento do pedido de inscrição e na consequente eliminação do candidato no presente concurso.



**MUNICÍPIO DE SÃO MARCOS
ESTADO DO RIO GRANDE DO SUL**

5.4- O Edital de homologação, com a respectiva relação dos candidatos inscritos e homologados, será publicado no prazo estipulado no cronograma de eventos deste Edital.

6- DA REALIZAÇÃO DAS PROVAS:

6.1- DATA, LOCAL e HORÁRIO DA PROVA ESCRITA:

6.1.1- Data de realização da prova escrita: **05 de maio de 2018.**

6.1.1.1- Caso haja necessidade o Município reserva-se o direito de indicar nova data para a realização da prova escrita e prática, e será publicado por Edital.

6.1.2- **LOCAL e HORÁRIO:** A ser divulgado por Edital, no dia 27 de abril de 2018.

6.2- DAS PROVAS ESCRITA e TÍTULOS:

6.2.1- O concurso constará de prova **ESCRITA e TÍTULOS** para os cargos **PROFESSOR DE EDUCAÇÃO INFANTIL – 20H, PROFESSOR DE SÉRIES INICIAIS, PROFESSOR DE ENSINO FUNDAMENTAL SÉRIES FINAIS** na disciplina de **ARTES, CIÊNCIAS, EDUCAÇÃO FÍSICA, GEOGRAFIA, HISTÓRIA, LINGUA INGLESA, LÍNGUA PORTUGUESA e MATEMÁTICA**, com base no conteúdo programático constante no Anexo I e Anexo III deste Edital.

6.2.2- A prova escrita de questões objetivas de múltipla escolha, com 4 (quatro) alternativas A, B, C, D, compatíveis com o nível de escolaridade, terá o peso máximo de 90 (noventa) pontos e a prova de títulos terá o peso máximo de 10 (dez) pontos.

6.2.3- O conjunto da prova escrita é de caráter eliminatório, sendo que serão considerados aprovados somente os candidatos que obtiverem nota igual ou superior a 45 (quarenta e cinco) pontos na soma das notas da prova escrita, ou seja, mínimo de 50% (cinquenta por cento) de aprovação.

6.2.4- A prova de títulos será apenas classificatória.

6.2.5- A pontuação da prova para cada cargo será avaliada segundo os critérios da tabela, abaixo:

Cargo	Prova	Disciplina	Nº de Questões	Peso Por Questão	Peso Por Disciplina	Total Pontos
PROFESSOR DE EDUCAÇÃO INFANTIL	Escrita	Português	10	3,5 pontos	35 pontos	90
		Matemática	10	2,0 ponto	20 pontos	
		Conhec. Pedagógicos	10	2,5 pontos	25 pontos	
		Legislação	10	1,0 ponto	10 pontos	
	Títulos					10
PROFESSOR DE SÉRIES INICIAIS	Escrita	Português	10	3,5 pontos	35 pontos	90
		Matemática	10	2,0 ponto	20 pontos	
		Conhec. Pedagógicos	10	2,5 pontos	25 pontos	
		Legislação	10	1,0 ponto	10 pontos	
	Títulos					10
PROFESSOR DE ENSINO FUNDAMENTAL SÉRIES FINAIS	Escrita	C. Específicos	10	3,5 pontos	35 pontos	90
		Português	10	2,0 ponto	20 pontos	
		Conhec. Pedagógicos	10	2,5 pontos	25 pontos	
		Legislação	10	1,0 ponto	10 pontos	
	Títulos					10



**MUNICÍPIO DE SÃO MARCOS
ESTADO DO RIO GRANDE DO SUL**

6.2.6- DA PROVA DE TÍTULOS:

6.2.6.1- Essa prova será somente classificatória, e será pontuada de acordo com a Tabela constante no Anexo III deste edital, sendo que o candidato que deixar de entregar seus títulos não terá somados os pontos correspondentes a essa etapa, mas não ficará eliminado do concurso, pela não entrega.

6.2.6.2- No prazo de **19 de março a 13 de abril de 2018** o candidato que desejar participar desta prova, deverá encaminhar à Banca cópia autenticada dos títulos, em tabelionato ou por servidor do município de São Marcos, acompanhados da respectiva relação discriminativa, conforme determina o anexo III, junto a Prefeitura de São Marcos, na Secretaria Municipal de Educação, ou obrigatoriamente via SEDEX, à Comissão de Concurso, endereçado a UNA GESTÃO E ASSESSORIA – Concurso Público da Prefeitura Municipal de SÃO MARCOS – PROVA DE TÍTULOS, Rua Jacob Ely, 176, Centro – CEP 95.720.000- Garibaldi/RS. A UNA GESTÃO E ASSESSORIA não se responsabiliza por qualquer tipo de extravio que impeça a chegada do SEDEX a essa empresa.

6.2.6.3- A prova de títulos é de caráter classificatório e terá o peso máximo de 10 (dez) pontos.

6.2.6.4- Poderão ser apresentados no máximo 10 (dez) títulos por candidato.

6.2.6.5- Para a apresentação dos títulos é essencial que os mesmos contenham registro da entidade promotora e estejam relacionados com educação.

6.2.6.6- Não serão recebidos títulos fora do prazo estabelecido, ou em desacordo com o previsto no Edital.

6.2.6.7- O candidato na relação de títulos deverá declarar qual o curso que possui ou que esteja cursando, como requisito de habilitação para o cargo, e anexar junto à relação de títulos. Caso o curso de habilitação esteja em andamento poderá apresentar atestado ou declaração da entidade de que o mesmo esteja em andamento.

6.2.6.8- Não serão pontuados os títulos que não estiverem acompanhados na respectiva relação, assim como aqueles não relacionados, mesmo que enviados.

6.2.6.9- A pontuação dos títulos apresentados que superar o peso máximo de dez (10) pontos será desconsiderada.

6.3- DA PONTUAÇÃO FINAL:

6.3.1- A nota final dos candidatos aprovados será o somatório dos pontos obtidos na prova **ESCRITA e TÍTULOS** para os cargos de **PROFESSOR DE EDUCAÇÃO INFANTIL – 20H, PROFESSOR DE SÉRIES INICIAIS, PROFESSOR DE ENSINO FUNDAMENTAL SÉRIES FINAIS** nas disciplinas de **ARTES, CIÊNCIAS, EDUCAÇÃO FÍSICA, GEOGRAFIA, HISTÓRIA, LÍNGUA INGLESA, LÍNGUA PORTUGUESA E MATEMÁTICA**.

6.3.2- A lista final de classificação das provas do concurso apresentará apenas os candidatos aprovados.

6.3.3- Em caso de empate na pontuação final o primeiro critério de desempate será o estabelecido no Estatuto do Idoso - Lei Federal nº 10.741/2003, arts. 1º e 27, parágrafo único, onde assegura às pessoas com idade igual ou superior a 60 (sessenta) anos, que o primeiro critério de desempate em concurso público será a idade, dando-se preferência ao candidato de idade mais elevada.

6.3.4 – Em caso de empate na pontuação final, depois de utilizado o primeiro critério, terá preferência o candidato que obtiver maior nota em:

- Para os cargos de **PROFESSOR DE EDUCAÇÃO INFANTIL – 20H e PROFESSOR DE SÉRIES INICIAIS:**

1º - Prova Português;

2º - Prova de Conhecimentos pedagógicos;

3º - Prova de Matemática;



**MUNICÍPIO DE SÃO MARCOS
ESTADO DO RIO GRANDE DO SUL**

- 4º - Prova de Legislação;
- 5º - Prova de Títulos.

PROFESSOR DE ENSINO FUNDAMENTAL SÉRIES FINAIS na disciplina de ARTES, CIÊNCIAS, EDUCAÇÃO FÍSICA, GEOGRAFIA, HISTÓRIA, LINGUA INGLESA, LÍNGUA PORTUGUESA, MATEMÁTICA.

- 1º - Prova de Conhecimentos específicos;
- 2º - Prova de Conhecimentos pedagógicos;
- 3º - Prova de Português;
- 4º - Legislação;
- 5º - Prova de Títulos.

6.3.5- Prevalecendo o empate, o desempate será feito mediante sorteio, a cargo da Comissão Executiva, em data, local e horário fixados no Cronograma de Eventos deste Edital.

7- DA IDENTIFICAÇÃO DO CANDIDATO, DA REALIZAÇÃO DAS PROVAS E DO PROCESSO DE LEITURA DOS CARTÕES, IDENTIFICAÇÃO DOS CARTÕES E NOTAS:

7.1- O candidato deverá comparecer ao local das provas, com documento de identidade que mereça fé pública, caneta esferográfica de cor azul ou preta, com antecedência mínima de meia hora em relação ao horário marcado para início das provas.

7.2- Caso o candidato não apresente no dia da realização das provas o documento de identidade, por motivo de perda, furto ou roubo, deverá ser apresentado outro documento válido com foto. Ao candidato somente será permitida a realização da prova se o seu nome constar na lista de presença e no Edital de Homologação das inscrições.

7.3- São considerados documentos de identidade: Cédula de Identidade, Carteira expedida pelos Comandos Militares, pelas Secretarias de Segurança Públicas, pelos Institutos de Identificação e pelos Corpos de Bombeiros Militares; pelos Órgãos fiscalizadores de exercício profissional (Ordens, Conselhos, etc); carteiras funcionais do Ministério Público, carteiras funcionais expedidas por Órgão Público que, por Lei Federal, valham como identidade; Carteira de Trabalho e Previdência Social; Carteira Nacional de Habilitação (somente o modelo aprovado pelo artigo 159 da Lei nº 9.503, de 23 de setembro de 1997); Passaporte brasileiro. O documento deverá estar legível, não podendo estar danificado. Não serão aceitos como documentos de identidade: certidões de nascimento, títulos eleitorais, CPF, carteiras de motorista (modelo antigo), carteiras de estudante, carteiras funcionais, sem valor de identidade.

7.4- É de responsabilidade do candidato informar-se acerca da data, local, horário e sala de aplicação da prova escrita e prática. Não haverá segunda chamada em quaisquer das provas, seja qual for o motivo alegado.

7.5- Não será permitida a entrada de candidatos no prédio de realização das provas, que se apresentar após o horário fixado, bem como não será aplicada prova fora do local e horário designado por Edital.

7.5.1 No recinto de provas não será permitido ao candidato entrar com armas.

7.6- Antes do início das provas o candidato receberá do fiscal de provas um saco transparente do qual deverá depositar seus aparelhos eletrônicos desligados e colocar no canto direito de sua classe. Os objetos pessoais devem ser deixados em local indicado pelo fiscal dentro da sala de prova, ficando sob inteira responsabilidade do candidato. A empresa organizadora não se responsabiliza por quaisquer objetos dos candidatos, de valor ou não que venham a ser extraviados.

7.7- Somente será permitido ao candidato durante a realização das provas, que o mesmo mantenha sobre a classe e em lugar visível, os seguintes objetos: caneta esferográfica de tinta azul ou preta de ponta grossa, lápis, borracha, documento de identidade, uma garrafa transparente de água, sem rótulo e o saco transparente do qual depositou seus aparelhos eletrônicos.

7.8- Iniciadas as provas é vedada a utilização de aparelhos eletrônicos em qualquer parte do local de provas sendo que o candidato somente poderá utilizar os mesmos após o término das provas quando estiver fora do local das provas. O descumprimento dessa determinação poderá implicar eliminação do candidato deste certame, caracterizando-se como tentativa de fraude. Havendo a necessidade poderá ser utilizado detector de metais.



**MUNICÍPIO DE SÃO MARCOS
ESTADO DO RIO GRANDE DO SUL**

7.9- Na hipótese de candidata lactante, será facultada a possibilidade de amamentar o filho durante a realização da prova, desde que leve um(a) acompanhante, o qual será responsável pela guarda da criança e permanecerá em sala reservada para esta finalidade, sendo que em nenhuma hipótese a criança poderá ficar desacompanhada pelo responsável. Durante o período de amamentação, a candidata será acompanhada por Fiscal e não haverá compensação do tempo de amamentação em favor da candidata.

7.9.1- A candidata que tiver necessidade de amamentar deverá entregar o atestado de amamentação (original ou cópia legível autenticada em cartório), que deverá ser enviado via SEDEX, até o último dia do encerramento das inscrições, à Comissão de Concurso, endereçado a: UNA GESTÃO E ASSESSORIA LTDA – Rua Jacob Ely, 176, Centro – CEP 95.720.000- Garibaldi/RS, Concurso Público Prefeitura Municipal de SÃO MARCOS.

7.10- Durante as provas não será permitido ao candidato, sob pena de exclusão do concurso:

I - comunicar-se com os demais candidatos ou com pessoas estranhas ao Concurso;

II - consultar livros, códigos, manuais, impressos ou apontamentos, bem como utilizar instrumentos próprios, salvo os expressamente permitidos no Edital;

III - ausentar-se do recinto, a não ser momentaneamente, em casos especiais, devidamente acompanhado de Fiscal;

IV - portar-se inconvenientemente, perturbando, de qualquer forma, o bom andamento dos trabalhos;

V - consulta de qualquer espécie, uso de notebook, palmtop, Walkman®, máquinas calculadoras, pen drive, mp3 ou similar, agendas eletrônicas ou similares, tablets, ipod®, telefone celular, smartphones, gravador, fones de ouvido ou outro equipamento eletrônico, bem como a prática de quaisquer atos que fraudem o caráter competitivo do concurso, sob pena de seu afastamento.

VI- ingerir alimento de qualquer natureza durante as provas, exceto para os casos de hipoglicemia ou outros problemas de saúde, desde que comprovados através de atestado médico, o qual será examinado pela Banca Examinadora, para verificação da necessidade do pedido, obedecendo a critérios de legalidade, viabilidade e razoabilidade.

VII- usar óculos escuros e acessórios de chapelaria, tais como boné, chapéu, gorro, bem como outros acessórios que cubram as orelhas ou parte do rosto;

VIII- Recusar-se a entregar o material das provas ao término do tempo destinado para a sua realização;

IX- Descumprir as instruções contidas no caderno de provas e no cartão de respostas;

X- Não permitir ser submetido ao detector de metal;

XI- não permitir a coleta de sua assinatura e/ou se recusar a realizar qualquer procedimento que tenha por objetivo comprovar a autenticidade de identidade e/ou de dados;

XII- Fumar no ambiente de realização das provas.

7.11- O tempo de duração da Prova Objetiva será de até 03 (três) horas, incluído o tempo para preenchimento do Cartão de Respostas.

7.12- Caso por algum imprevisto, as provas sofrerem atraso em seu início ou necessitarem de interrupção dos trabalhos, os candidatos afetados terão sempre assegurado o tempo total para realização da prova, previsto neste Edital, sendo concedido o tempo adicional necessário para garantia de igualdade de tratamento. Os candidatos, caso este fato, ocorra deverão permanecer no local do concurso e atender às orientações dos fiscais de prova e Comissões de Coordenação do concurso.

7.13- O candidato somente poderá retirar-se do recinto da prova, após transcorridos **uma hora** do início das mesmas e ao finalizar poderá levar seu Caderno de Provas.

7.14- Ao término da prova o candidato deverá retirar-se do local de aplicação da prova, afim de não prejudicar o andamento do concurso público.

7.15- O candidato receberá um caderno de provas no qual poderá desenvolver todas as técnicas para chegar a resposta adequada. Ao receber o material o candidato deverá fazer a conferência do mesmo, sendo que no caso de eventual falha na prova, falta de prova ou material personalizado de aplicação de provas, em razão de falha de impressão ou divergência



**MUNICÍPIO DE SÃO MARCOS
ESTADO DO RIO GRANDE DO SUL**

na distribuição, as Bancas Examinadora e Executiva do certame poderão, para o bom andamento dos trabalhos, providenciar cópias do material necessário ou entregar material reserva, desde que constantes todos os dados necessários que assegurem os procedimentos de correção das provas dos candidatos, devendo ser registradas em ata as providências tomadas.

7.16- O candidato receberá um cartão de respostas que contém o nome do cargo para o qual o candidato está concorrendo e um número de identificação. Este mesmo número de identificação o candidato encontrará no canto direito de sua prova para fins de processo de desidentificação pública do concurso.

7.17- O candidato deverá assinalar suas respostas da prova objetiva no **cartão de respostas, o qual não poderá ser assinado ou identificado pelo candidato**, sob pena de desclassificação do concurso, com caneta esferográfica de cor azul ou preta (o equipamento eletrônico não registra a assinalação feita com outro tipo de caneta).

7.18- A correção das provas será feita por meio eletrônico – leitora ótica. Não serão computadas as questões não-assinaladas no cartão de respostas, bem como as questões que contenham mais de uma assinalação, emenda ou rasura ainda que legível. **Em nenhuma hipótese haverá substituição de cartão de respostas**, sendo que é de inteira responsabilidade do candidato o correto preenchimento do cartão.

7.18.1- É vedado ao candidato amassar, molhar, dobrar, rasgar ou, de qualquer modo, danificar o seu cartão de respostas, sob pena de arcar com os prejuízos decorrentes da impossibilidade de realização da leitura digital.

7.19- O candidato deverá preencher o cartão de respostas conforme instrução abaixo.

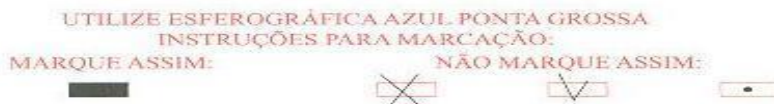

7.20- Ao término da prova escrita, o candidato deverá devolver ao fiscal o cartão de respostas devidamente preenchido, sendo que o cartão de respostas será o único documento utilizado para a atribuição dos pontos.

7.21- Para garantir a lisura do concurso e segurança dos candidatos, será feito o processo de desidentificação das provas que consistirá no seguinte: no final da prova será destacado o canhoto do caderno de provas que contém o n° de identificação, nome do candidato, n° de inscrição e cargo. O fiscal e os últimos dois candidatos que permanecerem no local até a entrega da última prova, serão encaminhados até a sala da coordenação, onde o último candidato e o fiscal de provas colocará a impressão digital em todos os cartões de respostas, bem como procederão o lacre em todos os envelopes dos canhotos das provas e dos cartões de respostas, em envelopes distintos. A Banca Examinadora procederá à correção utilizando os cartões de respostas, tendo neles apenas o número de identificação e impressão digital de um candidato e fiscal de provas, primando pela estrita observância do princípio básico que norteia a Administração Pública a **impressoalidade**.

7.22- A leitura dos cartões de respostas consistirá em ato público, sendo todos os candidatos convidados a assistirem, na sede da UNA GESTÃO E ASSESSORIA, Rua Jacob Ely, 176 – Centro – Garibaldi/RS, em data e horário definido no Cronograma de Eventos deste Edital.

7.22.1- Na data e horário conforme o subitem 7.22, a Banca Examinadora, na presença de integrantes da Banca Executiva e candidatos interessados, darão vista dos envelopes lacrados no dia da prova, contendo os cartões de respostas e planilhas das provas práticas, de forma a comprovar que os mesmos encontravam-se indevassáveis.

7.22.2- A seguir, procederá a abertura dos envelopes e imediata correção de todos os cartões, mediante sistema eletrônico (leitura ótica).

Realização:



**MUNICÍPIO DE SÃO MARCOS
ESTADO DO RIO GRANDE DO SUL**

7.22.3- Feita a leitura dos cartões, dar-se-á vista da relação de notas preliminares de cada candidato, por cargo.

7.22.4- Do ato público será lavrada ata circunstanciada.

7.23- A identificação pública das provas consistirá em ato público, sendo todos os candidatos convidados a assistirem, na Prefeitura Municipal de São Marcos, na Av. Venâncio Aires nº 720 – Centro – São Marcos/RS, em data e horário definido no Cronograma de Eventos deste Edital.

7.24- O candidato ao finalizar sua prova poderá levar seu Caderno de Provas.

8- DOS RECURSOS:

8.1- O candidato poderá interpor recurso referente:

- a) As inscrições indeferidas.
- b) A formulação das questões e gabarito da prova quando da divulgação de gabarito preliminar.
- c) Do resultado das provas referente ao cartão de respostas após a identificação das provas, prova prática e de títulos.

8.2- Os recursos deverão ser interpostos em até 03 (três) dias úteis conforme prevê o cronograma de eventos deste edital.

8.3- Os recursos deverão ser preenchidos no Formulário Eletrônico no site www.unars.com.br, na Área do Candidato, mediante o login informando o CPF e sua senha pessoal de acesso.

8.3.1- A Prefeitura de São Marcos disponibilizará computador para acesso à internet durante o período de recurso, junto a Biblioteca Pública Municipal, na Dr. Rosa, nº 133 Centro – SÃO MARCOS, para os candidatos que não tenham acesso à rede mundial de computadores.

8.4- O candidato pode interpor quantos recursos julgar necessários, porém deve preencher um formulário distinto para cada pedido de revisão, sendo que devem ser apresentados:

- a) no caso de inscrições indeferidas: as razões pelas quais solicita a homologação de sua inscrição bem como cópia do comprovante de pagamento da taxa de inscrição.
- b) no caso de questões, pontos e prova prática: razões devidamente fundamentas e anexo se julgar necessário.

8.5- Os recursos deverão ser individuais e fundamentados. Não serão aceitos os recursos que não apresentarem uma argumentação lógica, clara e consistente, inclusive os pedidos de simples revisão da prova ou nota. Os recursos fora das especificações determinadas neste edital serão indeferidos.

8.6- Não serão considerados os recursos eletrônicos, não recebidos pela Comissão Examinadora, por falhas em computadores, congestionamentos de linhas, preenchimento incorreto de dados ou outros fatores de ordem técnica que impossibilitem a transferência de dados.

8.7- Os recursos interpostos que não se refiram exclusivamente aos eventos aprazados ou interpostos fora do período estabelecido no cronograma de eventos não serão considerados.

8.8- Somente serão aceitos os recursos dirigidos a Una Gestão e Assessoria, via Área do Candidato, não sendo aceito recurso enviado por e-mail ou qualquer outra forma.

8.9- Os recursos serão analisados pela empresa organizadora e os pareceres dos recursos ficarão disponíveis para os candidatos na Prefeitura Municipal e no site www.unars.com.br, na Área do Candidato quando da divulgação dos respectivos editais e resultados.



**MUNICÍPIO DE SÃO MARCOS
ESTADO DO RIO GRANDE DO SUL**

8.10- A Una Gestão e Assessoria reserva-se o direito de alterar gabarito ou anular questões, independente de recursos, quando ocorrer equívoco na formulação ou respostas das questões.

8.11- Se houver a alteração de gabarito preliminar, por força de impugnações ou correção, as provas serão corrigidas de acordo com a alteração efetuada e gabarito oficial definitivo.

8.12- Na hipótese de anulação de questão, os pontos a ela correspondentes serão atribuídos a todos os candidatos, independente de terem recorrido.

9- DO PROVIMENTO DOS CARGOS:

9.1- O provimento dos cargos será efetuado para as vagas descritas na tabela de cargo e obedecerá, rigorosamente, a ordem de classificação dos candidatos, dentro do prazo de validade do concurso.

9.2- Se aprovado, o candidato deverá manter atualizado seu endereço junto à Prefeitura Municipal de SÃO MARCOS durante a validade do concurso.

9.3- O concurso será válido por 02 (dois) anos, a contar da data de homologação do resultado final, prazo este que poderá ser prorrogado uma vez, por igual período, mediante Edital do Executivo Municipal, nos termos da Constituição Federal.

9.4- Não haverá segunda convocação para contratação, salvo a hipótese do candidato que, ao comparecer e não aceitar a vaga oferecida, optar pela sua inclusão no final da relação dos candidatos classificados, reposicionamento este que deverá ser requerido por escrito.

9.5- Os candidatos, convocados para nomeação através de Edital, terão os prazos estabelecidos conforme Regime Jurídico dos Servidores Municipais para posse e exercício do cargo.

9.6- A nomeação dos candidatos será publicada no mural de publicações do Município de São Marcos, e paralelamente, será feita comunicação ao candidato, via postal, no endereço informado na ficha de inscrição ou posteriormente atualizado, ou por e-mail no endereço eletrônico informado na ficha de inscrição ou posteriormente atualizada ou ainda cientificado pessoalmente mediante assinatura de termo próprio.

9.7- Conforme previsto no art. 7º da Lei Municipal Complementar nº 32/2012, precederão sempre o ingresso no serviço público municipal, qualquer que seja a forma de investidura, a inspeção de saúde e o exame psicológico, realizados pelo órgão competente do Município.

9.7.1- O exame médico e psicológico para atestar a saúde física e mental, pré-admissional terá caráter eliminatório e realizar-se-á com base nas atividades inerentes ao cargo para o qual o candidato foi aprovado, considerando-se as condições de saúde física e mental necessárias para o exercício das mesmas, sendo que o candidato deverá ser considerado apto pelos profissionais da área, designados pela Prefeitura de São Marcos.

9.7.2- O laudo de avaliação psicológica será eliminatório. A avaliação psicológica dos candidatos será realizada por meio de entrevistas individuais e testes psicológicos (psicométricos e projetivos), nos quais serão verificadas as características e habilidades emocionais, de acordo com as especificidades do cargo, observados os critérios de: relacionamento interpessoal; tolerância à frustração; controle emocional; responsabilidade; flexibilidade; iniciativa; agressividade; impulsividade; produtividade; nível de atenção e concentração e nível de inteligência. A avaliação obedecerá às normas em vigor editadas pelo Conselho Federal de Psicologia, Código de Ética Profissional do Psicólogo. Caso haja necessidade, serão solicitadas entrevistas e testes psicológicos complementares, bem como avaliação psiquiátrica e/ou neurológica.



**MUNICÍPIO DE SÃO MARCOS
ESTADO DO RIO GRANDE DO SUL**

9.8- São requisitos básicos para investidura no serviço público municipal para posse, conforme previsto no art. 8º da Lei Municipal Complementar nº 32/2012:

- I** - ser brasileiro ou estrangeiro preenchidos os requisitos estabelecidos em lei;
- II** - ter idade mínima de dezoito anos;
- III** - estar quite com as obrigações militares e eleitorais;
- IV** - gozar de boa saúde física e mental, comprovada mediante exame médico;
- V** - ter atendido a outras condições prescritas em lei.

9.9- Serão exigidos no ato de nomeação e posse do candidato, os documentos abaixo relacionados:

- RG - Cédula de Identidade Civil;
- Cadastro de Pessoa Física - CPF;
- Carteira Nacional de Habilitação, para o cargo de Operador de Máquinas e Equipamentos rodoviários;
- Diploma ou certificado de conclusão da escolaridade exigida para o cargo;
- Carteira Profissional de Registro no Órgão de Classe para os cargos que exigirem;
- 1 fotos 3x4, recente e sem uso;
- Título Eleitoral com comprovante da última eleição ou certidão de estar quite com a justiça eleitoral;
- Certificado do serviço militar para os candidatos do sexo masculino. Para os que cumpram 18 anos no ano de nomeação, será aceito o comprovante de alistamento;
- Alvará de folha corrida da Comarca;
- Atestado médico de aptidão para o exercício do cargo fornecido pelo Serviço Médico designado pela Prefeitura Municipal de SÃO MARCOS, conforme Decreto Municipal 3.415/2017.
- Certidão comprobatória de estado civil (Certidão de Nascimento ou Casamento ou Declaração de União Estável, bem como RG e CPF do cônjuge/companheiro caso se aplique);
- Carteira de trabalho (número e identificação);
- Nº de inscrição de PIS/PASEP;
- Certidão de Nascimento, RG e CPF dos filhos até 21 anos;
- Declaração de bens;
- Declaração de dependentes para Imposto de Renda;
- Declaração negativa de acumulação indevida de cargo, emprego ou função pública, conforme disciplina a Constituição Federal/1988, em seu Artigo 37, XVI e suas Emendas.

9.9.1- Os candidatos ao ingresso no serviço público municipal, quando aprovados em concurso público, deverão realizar o exame admissional, conforme Decreto Municipal Nº 3.415, de 1º de setembro de 2017. Para a realização da inspeção mencionada e emissão de Atestado de Saúde Ocupacional (ASO), serão exigidos os exames e atestados constantes no Programa Médico de Saúde Ocupacional (PCMSO).

9.10- Os candidatos com deficiência, se aprovados e classificados, serão submetidos a uma Junta médica oficial para verificação da deficiência, bem como a compatibilidade de sua deficiência com o exercício das atribuições do cargo.

9.11- O exame médico admissional será exclusivamente eliminatório e realizar-se-á com base nas atividades inerentes ao cargo a qual o candidato foi aprovado, considerando-se as condições de saúde necessárias para o exercício das mesmas, sendo que o candidato deverá ser considerado apto pelo médico, designado pelo Município de São Marcos.

10- DAS DISPOSIÇÕES FINAIS:

10.1- É de inteira responsabilidade do candidato, o acompanhamento das informações referentes ao concurso público em que se inscreveu, sendo que a inscrição do candidato importará no conhecimento das instruções deste Edital, bem como na aceitação tácita das condições nele contidas.



**MUNICÍPIO DE SÃO MARCOS
ESTADO DO RIO GRANDE DO SUL**

10.2- O Município de SÃO MARCOS e a empresa UNA GESTÃO E ASSESSORIA LTDA. não possui qualquer responsabilidade com despesas de deslocamento e estadia efetuadas pelos candidatos em razão deste concurso.

10.3- Todas as publicações serão feitas por afixação no painel de publicações da Prefeitura Municipal, no site www.unars.com.br, após as 15h, e na imprensa local, quando necessário.

10.4- Todas as informações divulgadas no site www.unars.com.br são meramente informativas.

10.5- O presente concurso público é regulamentado por este Edital, os casos omissos serão resolvidos pela empresa responsável pelo Concurso e pelo Município de São Marcos, conjuntamente.

10.6- Faz parte do presente Edital:

Anexo I - Conteúdos programáticos e/ou indicações bibliográficas.

Anexo II- Síntese das atribuições do cargo.

Anexo III- Modelo de relação de títulos.

Anexo IV- Modelo de Formulário para portadores de necessidades especiais.

Anexo V- Cronograma de Eventos.

GABINETE DO PREFEITO MUNICIPAL DE SÃO MARCOS, AOS DEZESSEIS DIAS DO MÊS DE MARÇO DE 2018.

**EVANDRO CARLOS KUWER
PREFEITO MUNICIPAL**

Registre-se e publique-se:

**RENATO CHINELATO
Secretário da Administração**



**MUNICÍPIO DE SÃO MARCOS
ESTADO DO RIO GRANDE DO SUL**

ANEXO I

I- CONTEÚDOS DA PROVA PARA O CARGO PROFESSOR DE EDUCAÇÃO INFANTIL – 20H:

PORTUGUÊS:

1. Análise de texto - compreensão e interpretação. 2. Figuras de linguagem. 3. Conotação e denotação. 4. Coesão e coerência textuais. 5. Ortografia. 6. Classes gramaticais: flexões e emprego. 7. Colocação pronominal. 8. Vozes verbais. 9. Concordância verbal e nominal. 10. Regência verbal e nominal. 11. Coordenação e subordinação: emprego das conjunções, das locuções conjuntivas e dos pronomes relativos. 12. Pontuação. 13. Acentuação gráfica. 14. Sintaxe: frase, oração e período, termos essenciais, integrantes e acessórios da oração. 15. Crase. 16. Funções do QUE e do SE

BIBLIOGRAFIA INDICADA:

1. TERRA, Ernani. Curso Prático de Gramática. Scipione
2. LEDUR, Paulo Flávio. Português Prático. AGE
3. PASCHOALIN & SPADOTO. Gramática. FTD
4. LEDUR, Paulo Flávio. Guia Prático da Nova Ortografia. AGE
5. Mini Aurélio - Dicionário da Língua Portuguesa – Editora Positivo

MATEMÁTICA:

1. Conjuntos: conceito, simbologia, subconjuntos, união, intersecção, diferença, complementar e problemas. 2. Conjuntos Numéricos: naturais, inteiros, racionais, irracionais e reais. 3. Equações, problemas e sistemas de equações de 1º e 2º graus. 4. Função Quadrática. 5. Função Exponencial e equações exponenciais. 6. Progressões Aritméticas. 7. Progressões Geométricas. 8. Sistemas de Equações Lineares. 9. Análise Combinatória: arranjos, permutações e combinações. 10. Probabilidade e estatística. 11. Geometria Plana: área e perímetro do quadrado, retângulo, triângulo, paralelogramo, losango, trapézio, hexágono regular e círculo. 12. Geometria Espacial: área e volume de prismas, pirâmides, cilindros, cones e esferas. 13. Equações polinomiais. 14. Noções de Matemática Financeira: porcentagem, juros simples e compostos. 15. Proporcionalidade: razão, proporção, regra de três simples e regra de três compostas. 16. Operações, expressões e problemas envolvendo números reais.

BIBLIOGRAFIA INDICADA:

1. BIANCHINI, Edwaldo e PACCOLA, Herval. Curso de Matemática: volume único. Ed. Moderna.
2. DANTE, Luiz Roberto. Matemática Contexto e Aplicações: volume único. Ed. Ática.
3. DINIZ, Maria Ignes de Souza Vieira e SMOLE, Kátia Cristina Stocco. Matemática – Ensino Médio. Ed. Saraiva.
4. PAIVA, Manoel. Matemática: volume único. Ed. Moderna.
5. SPINELLI, Walter e SOUZA, M. Helena S. Matemática Comercial e Financeira. Ed. Ática.

CONHECIMENTOS PEDAGÓGICOS:

1. Pensadores da educação e história da educação. 2. Elementos da prática pedagógica: planejamento, currículo, regimento, metodologias, projetos e avaliação. 3. Teorias do conhecimento e da aprendizagem em suas diferentes abordagens e concepções pedagógicas. 4. Projeto político-pedagógico e proposta pedagógica da escola. 5. O ser educador, a pessoa do professor na educação. 6. Brincadeira e construção do conhecimento. 7. A imitação e suas fases. 8. O lúdico na educação. 9. Educação psicomotora. 10. Construção de significados na leitura do corpo e do movimento. 11. Ambientes educativos. 12. A organização dos tempos e dos espaços na educação infantil. 13. Rotina na educação infantil. 14. Educação Infantil: cuidar e educar, cuidados básicos e essenciais. 15. Fundamentos da educação infantil. 16. Referenciais curriculares para a educação infantil. 17. As fases do desenvolvimento infantil. 18. Linguagem e cognição. 19. Gêneros do discurso na educação infantil. 20. Construindo a matemática e demais saberes. 21. Movimento, música, artes visuais, linguagem oral e escrita, natureza e sociedade. 22. Informática e recursos tecnológicos na educação infantil. 23. Competências e habilidades. 24. Educação inclusiva.



MUNICÍPIO DE SÃO MARCOS
ESTADO DO RIO GRANDE DO SUL

BIBLIOGRAFIA INDICADA:

1. ALMEIDA, Geraldo Peçanha de. A produção de textos nas séries iniciais: desenvolvendo as competências da escrita. Rio de Janeiro: Wak Ed., 2009.
2. BARBOSA, Maria Carmen da Silveira. Por amor e por força: rotinas na educação infantil. Porto Alegre: Artmed, 2006.
3. BRASIL. Ministério da Educação e do Desporto. Secretaria de Educação Fundamental. Referencial Curricular Nacional para a Educação Infantil. Brasília: MEC/SEF, 1998, Volumes: 1, 2 e 3.
4. DEVRIES, Rheta; ZAN, Betty. A ética na educação infantil: o ambiente sócio moral na escola. Porto Alegre: Artmed, 1998.
5. FERREIRO, Emília. Reflexões sobre alfabetização. Editora Cortez.
6. FERREIRO, Emília e Teberosky, Ana. Psicogênese da língua escrita. Porto Alegre: Artmed, 1986.
7. FREIRE, Paulo. Pedagogia da Autonomia. Rio de Janeiro: Paz e Terra.
8. GADOTTI, Moacir. História das idéias Pedagógicas. Ed. Ática.
9. GANDIN, Danilo e CRUZ, Carlos H. Carrilho. Planejamento na sala de aula. Porto Alegre.
10. HOFFMANN, Jussara Maria Lerch. Avaliação na pré-escola: um olhar sensível e reflexivo sobre a criança. Porto Alegre: Mediação, 1996.
11. KAMII, Constance. A criança e o número – implicações educacionais da teoria de Piaget para atuação junto a escolares de 4 a 6 anos. Campinas: Papirus, 1990.
12. LIBÂNEO, José Carlos. Didática. São Paulo: Cortez, 1990.
13. MANTOVANI, Mariangela. Quando é necessário dizer não: a dinâmica das emoções na relação entre pais e filhos. São Paulo: Paulinas, 2004.
14. MEDEL, Cássia Ravena Mulin de A. Educação Infantil: da construção do ambiente às práticas pedagógicas. Petrópolis, RJ: Vozes, 2011.
15. NEGRINE, Airton da Silva; NEGRINE, Cristiane Soster. Educação Infantil: pensando, refletindo, propondo. Caxias do Sul: EDUCS, 2010.
16. MORIN, Edgar. Os sete saberes necessários à educação do futuro. Ed Cortez.
17. NOGUEIRA, Nilbo Ribeiro. Pedagogia dos projetos: uma jornada interdisciplinar rumo ao desenvolvimento das múltiplas inteligências. São Paulo: Érica.
18. PILETTI, Claudino. Didática geral. 23. ed. São Paulo: Ática, 2006.
19. STAINBACK, Susan; STAINBACK, William. Inclusão: um guia para educadores. Porto Alegre: Artmed, 1999.
20. VEIGA, Ilma Passos de Oliveira. Projeto político-pedagógico da escola: uma construção possível. Papirus, 2001.
21. ZABALZA, Miguel A. Qualidade em educação infantil. Porto Alegre: Artmed, 1998.
22. HERNÁNDEZ, Fernando; VENTURA, Montserrat. A organização do currículo por projetos de trabalho: o conhecimento é um caleidoscópio. Porto Alegre: Artmed, 1998.
23. HOFFMANN, Jussara. Avaliação mediadora: uma prática em construção da pré-escola à universidade. Porto Alegre: Educação e Realidade, 1993.
24. MIZUKAMI, Maria da Graça Nicoletti. Ensino: as abordagens do processo. São Paulo: EPU.
25. PIAGET, Jean. A Representação do Mundo na Criança. Ed Record.
26. SACRISTAN, J. Gimeno. O Currículo: uma reflexão sobre a prática. Porto Alegre: Artes Médicas.

LEGISLAÇÃO:

1. Lei Municipal nº 2.317/2011 - Plano de Carreira do Magistério e suas alterações e suas alterações: na íntegra.
2. Lei Municipal Complementar nº 032/2012. Regime Jurídico Único e suas alterações: na íntegra
3. Lei orgânica do município de São Marcos e suas alterações: na íntegra.
4. Lei Nº 9.394/1996- Lei de Diretrizes e Bases da Educação Nacional e suas alterações: na íntegra.
5. Lei Nº 8.069/1990 - Estatuto da criança e do adolescente e suas alterações: na íntegra.
6. Constituição Federal de 1988, com as alterações introduzidas por suas Emendas Constitucionais: na íntegra.

BIBLIOGRAFIA INDICADA:

1. Lei Municipal nº 2.317/2011.
2. Lei Municipal Complementar nº 032/2012.



**MUNICÍPIO DE SÃO MARCOS
ESTADO DO RIO GRANDE DO SUL**

3. Lei orgânica do município de São Marcos.
4. Lei Nº 9.394/1996.
5. Lei Nº 8.069/1990
6. Constituição Federal de 1988.

II- CONTEÚDOS DA PROVA PARA O CARGO PROFESSOR DE SÉRIES INICIAIS:

PORTUGUÊS:

1. Análise de texto - compreensão e interpretação. 2. Figuras de linguagem. 3. Conotação e denotação. 4. Coesão e coerência textuais. 5. Ortografia. 6. Classes gramaticais: flexões e emprego. 7. Colocação pronominal. 8. Vozes verbais. 9. Concordância verbal e nominal. 10. Regência verbal e nominal. 11. Coordenação e subordinação: emprego das conjunções, das locuções conjuntivas e dos pronomes relativos. 12. Pontuação. 13. Acentuação gráfica. 14. Sintaxe: frase, oração e período, termos essenciais, integrantes e acessórios da oração. 15. Crase. 16. Funções do QUE e do SE

BIBLIOGRAFIA INDICADA:

1. TERRA, Ernani. Curso Prático de Gramática. Scipione
2. LEDUR, Paulo Flávio. Português Prático. AGE
3. PASCHOALIN & SPADOTO. Gramática. FTD
4. LEDUR, Paulo Flávio. Guia Prático da Nova Ortografia. AGE
5. Mini Aurélio - Dicionário da Língua Portuguesa – Editora Positivo

MATEMÁTICA:

1. Conjuntos: conceito, simbologia, subconjuntos, união, intersecção, diferença, complementar e problemas. 2. Conjuntos Numéricos: naturais, inteiros, racionais, irracionais e reais. 3. Equações, problemas e sistemas de equações de 1º e 2º graus. 4. Função Quadrática. 5. Função Exponencial e equações exponenciais. 6. Progressões Aritméticas. 7. Progressões Geométricas. 8. Sistemas de Equações Lineares. 9. Análise Combinatória: arranjos, permutações e combinações. 10. Probabilidade e estatística. 11. Geometria Plana: área e perímetro do quadrado, retângulo, triângulo, paralelogramo, losango, trapézio, hexágono regular e círculo. 12. Geometria Espacial: área e volume de prismas, pirâmides, cilindros, cones e esferas. 13. Equações polinomiais. 14. Noções de Matemática Financeira: porcentagem, juros simples e compostos. 15. Proporcionalidade: razão, proporção, regra de três simples e regra de três compostas. 16. Operações, expressões e problemas envolvendo números reais.

BIBLIOGRAFIA INDICADA:

1. BIANCHINI, Edwaldo e PACCOLA, Herval. Curso de Matemática: volume único. Ed. Moderna.
2. DANTE, Luiz Roberto. Matemática Contexto e Aplicações: volume único. Ed. Ática.
3. DINIZ, Maria Ignes de Souza Vieira e SMOLE, Kátia Cristina Stocco. Matemática – Ensino Médio. Ed. Saraiva.
4. PAIVA, Manoel. Matemática: volume único. Ed. Moderna.
5. SPINELLI, Walter e SOUZA, M. Helena S. Matemática Comercial e Financeira. Ed. Ática.

CONHECIMENTOS PEDAGÓGICOS:

1. Pensadores da educação e história da educação. 2. Elementos da prática pedagógica: planejamento, currículo, regimento, metodologias, projetos e avaliação. 3. Teorias do conhecimento e da aprendizagem em suas diferentes abordagens e concepções pedagógicas. 4. Interdisciplinaridade, multidisciplinaridade, pluridisciplinaridade e transdisciplinaridade. 5. Projeto político-pedagógico e proposta pedagógica da escola. 6. O ser educador, a pessoa do professor na educação. 7. Gestão democrática. 8. Alfabetização e letramento. 9. Gêneros do discurso nas séries iniciais. 10. Linguagem. 11. Construindo a matemática e demais saberes. 12. Tipos de conhecimento. 13. Os estágios do desenvolvimento cognitivo. 14. Competências e capacidades. 15. Inteligências Múltiplas. 16. O lúdico na educação. 17. Educação Psicomotora. 18. Desenvolvimento da conduta normal e patológica. 19. Distúrbios da psicomotricidade, da linguagem, da sociabilidade e da escolaridade. 20. Educação inclusiva. 21. Dificuldades e transtornos de aprendizagem. 22. Recursos tecnológicos e educação.



**MUNICÍPIO DE SÃO MARCOS
ESTADO DO RIO GRANDE DO SUL**

BIBLIOGRAFIA INDICADA:

1. ALMEIDA, Geraldo Peçanha de. A produção de textos nas séries iniciais: desenvolvendo as competências da escrita. Rio de Janeiro: Wak Ed., 2009
2. ANTUNES, Celso. Jogos para a estimulação das múltiplas inteligências. Petrópolis, RJ: Vozes, 1998.
3. ANTUNES, Celso. Novas maneiras de ensinar: novas formas de aprender. Porto Alegre: Artmed, 2002.
4. BIZZOTTO, Maria Inês, et. al. Alfabetização linguística: da teoria à prática. Belo Horizonte: Dimensão, 2010.
5. BRASIL. Secretaria de Educação Fundamental. Parâmetros curriculares nacionais: introdução aos parâmetros curriculares nacionais / Secretaria de Educação Fundamental. – Brasília: MEC/SEF, 1997.
6. BORGES, Teresa Maria Machado. Ensinando a ler sem silabar: alternativas metodológicas. Campinas, SP: Papyrus, 1998.
7. CAGLIARI, Luiz Carlos. Alfabetização e Linguística. 10. ed. São Paulo: Scipione, 1997.
8. CASTANHEIRA, Maria Lúcia; MACIEL, Francisca Isabel Pereira; MARTINS, Raquel Márcia Fontes. Alfabetização e letramento na sala de aula. Belo Horizonte: Autêntica Editora, 2009.
9. COLL, César, et. al. O construtivismo na sala de aula. Editora Ática. 1999.
10. FERREIRO, Emilia. TEBEROSKY, Ana. Psicogênese da língua escrita. Porto Alegre: Artmed, 1999.
11. GADOTTI, Moacir. História das ideias pedagógicas. São Paulo: Ática, 1999.
12. GRÜNSPUN, Haim. Distúrbios neuróticos da criança. 4. ed. Rio de Janeiro: Atheneu, 2003.
13. HOFFMANN, Jussara. O construtivismo e a educação. Porto Alegre: Mediação, 1998.
14. HOFFMANN, Jussara. Pontos e Contrapontos. Porto Alegre: Mediação, 2005.
15. HOFFMANN, Jussara. O jogo do contrário em avaliação. Porto Alegre: Mediação, 2008.
16. KAMII, Constance. A criança e o número – implicações educacionais da teoria de Piaget para atuação junto a escolares de 4 a 6 anos. Campinas: Papyrus, 1990.
17. LE BOULCH, Jean. Educação Psicomotora: a psicocinética na idade escolar. Porto Alegre: ARTMED, 1987.
18. LIBÂNEO, José Carlos. Didática. São Paulo: Cortez, 1990.
19. LISITA, Verbena Moreira S. de S.; SOUSA, Luciana Freire. Políticas educacionais, práticas escolares e alternativas de inclusão escolar. Rio de Janeiro: DP&A, 2003.
20. MANTOAN, Maria Teresa Egler. Inclusão escolar: o que é? por quê? como fazer? São Paulo: Moderna, 2006.
21. MASETTO, Marcos Tarciso. Didática: a aula como centro. 4. ed. São Paulo: FTD, 1997.
22. NEVES, Libéria Rodrigues; SANTIAGO, Ana Lydia. O uso dos jogos teatrais na educação: possibilidades diante do fracasso escolar. São Paulo: Papyrus Editora, 2009.
23. NOGUEIRA, Nilbo Ribeiro. Pedagogia dos projetos: uma jornada interdisciplinar rumo ao desenvolvimento das múltiplas inteligências. São Paulo: Érica, 2001.
24. PILETTI, Claudino. Didática geral. 23. ed. São Paulo: Ática, 2006.
25. RANGEL, Annamaria Piffero. Alfabetizar aos seis anos. Porto Alegre: Mediação, 2008.
26. RELVAS, Marta Pires. Neurociências e transtornos de aprendizagem: as múltiplas eficiências para uma educação inclusiva. 4. ed. Rio de Janeiro: Wak Ed., 2010.
27. ROTTA, Newra Tellechea, et. al. Transtornos da aprendizagem: abordagem neurobiológica e multidisciplinar. Porto Alegre: Artmed, 2006
28. SMOLE, Kátia Stocco; DINIZ, Maria Ignez. Ler, escrever e resolver problemas: habilidades básicas para aprender matemática. Porto Alegre: Artmed, 2001.
29. TEBEROSKI, Ana. Contextos de Alfabetização Inicial. Porto Alegre: Artmed, 2004.
30. TOLEDO, Marília; TOLEDO, Mauro. Teoria e Prática da Matemática: como dois e dois. FTD Editora, 2010.
31. VEIGA, Ilma Passos de Oliveira. Projeto político-pedagógico da escola: uma construção possível. Papyrus, 2001.

LEGISLAÇÃO:

1. Lei Municipal nº 2.317/2011 - Plano de Carreira do Magistério e suas alterações e suas alterações: na íntegra.
2. Lei Municipal Complementar nº 032/2012. Regime Jurídico Único e suas alterações: na íntegra
3. Lei orgânica do município de São Marcos e suas alterações: na íntegra.
4. Lei Nº 9.394/1996- Lei de Diretrizes e Bases da Educação Nacional e suas alterações: na íntegra.
5. Lei Nº 8.069/1990 - Estatuto da criança e do adolescente e suas alterações: na íntegra.



**MUNICÍPIO DE SÃO MARCOS
ESTADO DO RIO GRANDE DO SUL**

6. Constituição Federal de 1988, com as alterações introduzidas por suas Emendas Constitucionais: na íntegra.

BIBLIOGRAFIA INDICADA:

1. Lei Municipal nº 2.317/2011.
2. Lei Municipal Complementar nº 032/2012.
3. Lei orgânica do município de São Marcos.
4. Lei Nº 9.394/1996.
5. Lei Nº 8.069/1990
6. Constituição Federal de 1988.

III- CONTEÚDOS DA PROVA PARA O CARGO DE PROFESSOR DE ENSINO FUNDAMENTAL SÉRIES FINAIS na disciplina de ARTES, CIÊNCIAS, EDUCAÇÃO FÍSICA, GEOGRAFIA, HISTÓRIA, LÍNGUA INGLESA, LÍNGUA PORTUGUESA, MATEMÁTICA:

PORTUGUÊS: (Conteúdo para todas as disciplinas)

1. Análise de texto - compreensão e interpretação. 2. Figuras de linguagem. 3. Conotação e denotação. 4. Coesão e coerência textuais. 5. Ortografia. 6. Classes gramaticais: flexões e emprego. 7. Colocação pronominal. 8. Vozes verbais. 9. Concordância verbal e nominal. 10. Regência verbal e nominal. 11. Coordenação e subordinação: emprego das conjunções, das locuções conjuntivas e dos pronomes relativos. 12. Pontuação. 13. Acentuação gráfica. 14. Sintaxe: frase, oração e período, termos essenciais, integrantes e acessórios da oração. 15. Crase. 16. Funções do QUE e do SE

BIBLIOGRAFIA INDICADA:

1. TERRA, Ernani. Curso Prático de Gramática. Scipione
2. LEDUR, Paulo Flávio. Português Prático. AGE
3. PASCHOALIN & SPADOTO. Gramática. FTD
4. LEDUR, Paulo Flávio. Guia Prático da Nova Ortografia. AGE
5. Mini Aurélio - Dicionário da Língua Portuguesa – Editora Positivo

CONHECIMENTOS PEDAGÓGICOS: (Conteúdo para todas as disciplinas)

1. Pensadores da educação e história da educação. 2. Elementos da prática pedagógica: planejamento, currículo, regimento, metodologias, projetos e avaliação. 3. Teorias do conhecimento e da aprendizagem em suas diferentes abordagens e concepções pedagógicas. 4. Interdisciplinaridade, multidisciplinaridade, pluridisciplinaridade e transdisciplinaridade. 5. Projeto político-pedagógico e proposta pedagógica da escola. 6. O ser educador, a pessoa do professor na educação. 7. Competências para ensinar. 8. Gestão democrática. 9. Educação e cidadania. 10. Escola, adolescência e juventude. 11. Tecnologias da educação e informação. 12. Os estágios do desenvolvimento cognitivo. 13. Competências e capacidades. 14. Inteligências Múltiplas. 15. Desenvolvimento da conduta normal e patológica. 16. Distúrbios da psicomotricidade, da linguagem, da sociabilidade e da escolaridade. 17. Dificuldades e transtornos de aprendizagem. 18. Educação inclusiva. 19. O papel da família e da escola na educação.

BIBLIOGRAFIA INDICADA:

1. ANTUNES, Celso. Jogos para a estimulação das múltiplas inteligências. Petrópolis, RJ: Vozes, 1998.
2. ANTUNES, Celso. Novas maneiras de ensinar: novas formas de aprender. Porto Alegre: Artmed, 2002.
3. BIAGGIO, Ângela M. B. Psicologia do desenvolvimento. Rio de Janeiro: Ed. Vozes, 1994.
4. BRASIL. Ministério da Educação. Avaliação para identificação das necessidades educacionais especiais. Secretaria de Educação Especial. Brasília: MEC; SEESP, 2002.
5. BRASIL. Secretaria de Educação Fundamental. Parâmetros curriculares nacionais: terceiro e quarto ciclos do ensino fundamental: introdução aos parâmetros curriculares nacionais. Secretaria de Educação Fundamental. Brasília: MEC/SEF, 1998.
6. COLL, César, et. al. O construtivismo na sala de aula. Editora Ática. 1999.
7. CRUZ, Carlos Henrique Carrilho. Competências e Habilidades: da proposta à prática. São Paulo: Ed Loyola, 2002



MUNICÍPIO DE SÃO MARCOS
ESTADO DO RIO GRANDE DO SUL

8. FREIRE, Paulo. Pedagogia da Autonomia. 50ª ed. Rio de Janeiro: Paz e Terra, 2015.
9. GIKOVATE, Flávio. A Arte de Educar. São Paulo: Editora Summus, 2002.
10. GRÜNSPUN, Haim. Distúrbios neuróticos da criança. 4. ed. Rio de Janeiro: Atheneu, 2003.
11. HOFFMANN, Jussara. Avaliação Mediadora. Porto Alegre: Mediação, 1993.
12. HOFFMANN, Jussara. O construtivismo e a educação. Porto Alegre: Mediação, 1998.
13. LIBÂNEO, José Carlos. Didática. São Paulo: Cortez, 1990.
14. LISITA, Verbena Moreira S. de S.; SOUSA, Luciana Freire. Políticas educacionais, práticas escolares e alternativas de inclusão escolar. Rio de Janeiro: DP&A, 2003.
15. MANTOAN, Maria Teresa Egler. Inclusão escolar: o que é? por quê? como fazer? São Paulo: Moderna, 2006.
16. MASETTO, Marcos Tarciso. Didática: a aula como centro. 4. ed. São Paulo: FTD, 1997.
17. MIZUKAMI, Maria da Graça Nicoletti. Ensino: as abordagens do processo. São Paulo: Ed. EPU, 1986.
18. MORIN, Edgar. Os sete saberes necessários à educação do futuro. São Paulo: Cortez, 2002.
19. NOGUEIRA, Nilbo Ribeiro. Pedagogia dos projetos: uma jornada interdisciplinar rumo ao desenvolvimento das múltiplas inteligências. São Paulo: Érica, 2001.
20. PERRENOUD, Philippe. 10 Novas competências para ensinar. Porto Alegre: ARTMED, 2000.
21. PILETTI, Claudino. Didática geral. 23. ed. São Paulo: Ática, 2006.
22. RELVAS, Marta Pires. Neurociências e transtornos de aprendizagem: as múltiplas eficiências para uma educação inclusiva. 4. ed. Rio de Janeiro: Wak Ed., 2010.
23. SAVIANI, Demerval. História das ideias pedagógicas no Brasil. Autores Associados, 2010.
24. SILVA, Janssen Felipe da; HOFFMANN, Jussara; ESTEBAN, Maria Teresa. Práticas avaliativas e aprendizagens significativas: em diferentes áreas do currículo. Porto Alegre: Mediação, 2010.
25. STAINBACK, Susan; STAINBACK, William. Inclusão: um guia para educadores. Porto Alegre: Artmed, 1999.
26. VEIGA, Ilma Passos de Oliveira. Projeto político-pedagógico da escola: uma construção possível. Papirus, 2001.

LEGISLAÇÃO: (Conteúdo para todas as disciplinas)

1. Lei Municipal nº 2.317/2011 - Plano de Carreira do Magistério e suas alterações e suas alterações: na íntegra.
2. Lei Municipal Complementar nº 032/2012. Regime Jurídico Único e suas alterações: na íntegra
3. Lei orgânica do município de São Marcos e suas alterações: na íntegra.
4. Lei Nº 9.394/1996- Lei de Diretrizes e Bases da Educação Nacional e suas alterações: na íntegra.
5. Lei Nº 8.069/1990 - Estatuto da criança e do adolescente e suas alterações: na íntegra.
6. Constituição Federal de 1988, com as alterações introduzidas por suas Emendas Constitucionais: na íntegra.

BIBLIOGRAFIA INDICADA:

1. Lei Municipal nº 2.317/2011.
2. Lei Municipal Complementar nº 032/2012.
3. Lei orgânica do município de São Marcos.
4. Lei Nº 9.394/1996.
5. Lei Nº 8.069/1990
6. Constituição Federal de 1988.

CONHECIMENTOS ESPECÍFICOS PARA A DISCIPLINA DE ARTES:

1. A arte como objeto de conhecimento e seu papel na escola.
2. A educação estética.
3. A produção artística e o ensino de arte.
4. O ensino de arte e a compreensão da cultura visual.
5. Ensino de arte e multiculturalismo.
6. Abordagens conceituais e metodológicas da arte na educação.
7. Princípios e critérios para o planejamento em Arte.
8. O papel do professor no ensino de arte.
9. Leitura de imagens na escola.
10. A construção da linguagem gráfico-plástica na criança e no adolescente.
11. O ensino de arte e o cotidiano escolar.
12. O ensino da arte no Brasil: história e perspectivas atuais.
13. História da arte universal.
14. Arte contemporânea.
15. Parâmetros curriculares Nacionais.

BIBLIOGRAFIA:

1. BARBOSA, Ana Mae. A imagem no ensino da arte. São Paulo: Perspectiva, 2014.



**MUNICÍPIO DE SÃO MARCOS
ESTADO DO RIO GRANDE DO SUL**

2. _____. Tópicos Utópicos. Belo Horizonte: C/Arte, 1998.
3. _____. Inquietações e mudanças no ensino da arte. São Paulo: Cortez, 2002.
4. _____. (Org.) Arte/educação contemporânea: consonâncias internacionais. São Paulo: Cortez, 2005.
5. BARBOSA, Ana Mae; COUTINHO, Rejane G.; SALES, Heloisa. M. Artes Visuais: da exposição à sala de aula. São Paulo: EDUSP, 2005.
6. BRASIL. Ministério da Educação e do Desporto. Secretaria do Ensino Fundamental. Parâmetros Curriculares Nacionais. 5ª a 8ª Séries. Brasília, 1998, v. Arte.
7. COSTA, Cristina. Questões de Arte: a natureza do belo, da percepção e do prazer estético. São Paulo: Moderna, 1999.
8. DEMPSEY, Amy. Estilos, escolas e movimentos. São Paulo: Cosac & Naify, 2003.
9. DICKINS, Rose. Livro de arte para crianças. Rio de Janeiro. Ciranda Cultural: 2013.
10. FARTHING, Stephen. 501 grandes artistas. Rio de Janeiro: Sextante, 2009.
11. _____. Tudo sobre arte: os movimentos e as obras mais importantes de todos os tempos. Rio de Janeiro: Sextante, 2011.
12. FUSARI, Maria R.; FERRAZ, Maria H. Arte na educação escolar. São Paulo: Cortez, 1992.
13. _____. Metodologia do ensino da arte. São Paulo: Cortez, 1993.
14. JANSON, H. W.; JANSON, Anthony F. Iniciação à História da Arte. São Paulo: Martins Fontes, 1996.
15. MARTINS, Miriam Celeste; PICOSQUE, Gisa e GUERRA, M.Terezinha Telles. Didática do ensino de arte: a língua do mundo: poetizar, fruir e conhecer arte. São Paulo: FTD, 1998.
16. OLIVEIRA, Jô; GARCEZ, Lucília. Explicando a arte: uma iniciação para entender e apreciar as artes visuais. Rio de Janeiro: Ediouro, 2004.
17. _____. Explicando a arte brasileira. Rio de Janeiro: Ediouro, 2003.
18. PILLAR, Analice Dutra. (Org.). A educação do olhar. Porto Alegre: Mediação, 2014.
19. _____. Desenho e escrita como sistemas de representação. Porto Alegre: Artes Médicas: 2012.
20. PROENÇA, Graça. Descobrimo a história da arte. São Paulo: Ática, 2005.
21. ROSSI, Maria Helena Wagner. Imagens que falam: leitura da arte na escola. Porto Alegre: Mediação, 2003.
22. STAHEL, Monica. O livro da arte. São Paulo, SP: Martins Fontes, 1999.
23. SELBACH, Simone. Arte e didática. Petrópolis, RJ: Vozes, 2010 (Coleção Como Bem Ensinar / coordenação Celso Antunes).
24. STRICKLAND, Carol. Arte comentada da pré-história ao pós-moderno. Rio de Janeiro: Ediouro, 1999.
25. TREVISAN, Armindo. Como apreciar a arte: do saber ao sabor: uma síntese do possível. Porto Alegre, RS: Uniprom, 1999.

CONHECIMENTOS ESPECÍFICOS PARA A DISCIPLINA DE CIÊNCIAS:

1. Água; Solo; Ar; Conceitos Ecológicos; Ciclos Biogeoquímicos; Cadeia e Teias Alimentares; Relações entre os Seres Vivos; Evolução; Classificação dos Seres Vivos; Vírus; Reino Monera; Reino Protista; Reino do Fungos; Reino Vegetal; Reino Animal; Citologia; Histologia; Anatomia e Fisiologia da Espécie Humana; Reprodução e Desenvolvimento Embrionário (comparada); Genética.
2. Química: A matéria e suas transformações; Evolução dos modelos atômicos; A classificação periódica dos elementos; Ligações Químicas; Reações Químicas; Funções Inorgânicas: ácidos, bases, sais e óxidos.
3. Física: Unidades de medida; Movimentos; Forças; Trabalho e Energia; Máquinas; O calor; As ondas e o som; Espelhos e lentes; Magnetismo e Eletricidade.

BIBLIOGRAFIA INDICADA:

1. AMABIS, José Mariano. MARTHO, Gilberto Rodrigues. Biologia Volumes 1, 2, 3. São Paulo: Moderna.
2. LINHARES, Sérgio. GEWANDSZNAJDER, Fernando. Biologia Volume Único. São Paulo: Ática.
3. CÉSAR e SEZAR. Biologia Volumes 1, 2, 3. São Paulo: Saraiva.
4. LAURENCE, J. Biologia Volume Único. São Paulo: Nova Geração.
5. LOPES, Sônia. ROSSO, Sergio. Biologia Volume Único. São Paulo: Saraiva.
6. FELTRE, Ricardo. Química Geral Volume 1. São Paulo: Moderna.
7. PEQUIS – Projeto de Ensino de Química e Sociedade. Química e Sociedade Volume Único. São Paulo: Nova Geração.



**MUNICÍPIO DE SÃO MARCOS
ESTADO DO RIO GRANDE DO SUL**

8. BIANCHI, José Carlos de Azambuja. ALBRECHT, Carlos Henrique. MAIA, Daltamir Justino. Universo da Química Volume Único. São Paulo: FTD.
9. TUKE, Luiz Felipe. Os Alicerces da Física Volumes 1, 2, 3. São Paulo: Saraiva.
10. MÁXIMO, Antônio. ALVARENGA, Beatriz. Curso de Física volumes 1, 2, 3. São Paulo: Harbra.

CONHECIMENTOS ESPECÍFICOS PARA A DISCIPLINA DE EDUCAÇÃO FÍSICA:

1. Área Biológica: Anatomia, Cinesiologia, Primeiros Socorros, Fisiologia do Exercício.
2. Área de desportos coletivos: Fundamentos e técnicas de ensino do Voleibol, Basquete, Handebol, Futsal.
3. Área de Desporto individual: Atletismo Fundamentos e técnicas de Ensino.
4. Área Pedagógica: Psicologia da Educação e do Esporte, Aprendizagem Motora, Desenvolvimento Motor, Metodologia do Ensino da Educação Física.
5. Área de Ginástica e Recreação: Atividades Recreativas, Ginástica Atividades Escolares, Ritmo e dança.
6. História da Educação Física no Brasil.
7. Parâmetros Curriculares Nacionais.

BIBLIOGRAFIA INDICADA:

1. BRASIL, Ministério da Educação e do Desporto. Secretaria da Educação Fundamental. Parâmetros Curriculares Nacionais: Ensino de 5ª a 8ª séries. V. Educação Física. Brasília: MEC/SEF, 1997.
2. MELO, Victor Andrade de. História da Educação Física e do Esporte no Brasil: Panorama e Perspectivas. São Paulo: IBRASA, 1999.
3. FINCK, Silvia Christina Madrid. A Educação Física e o Esporte na Escola: cotidiano, saberes e formação. Curitiba: Ibpex, 2010.
4. FLOYD, R. T. Manual de Cinesiologia Estrutural. 16. Ed. Barueri, SP: Manole, 2011.
5. Le Boulch, Jean – Educação psicomotora: psicocinética na idade escolar, Artmed, 2ª edição, Porto Alegre, 1987.
6. Coletivo de autores – Metodologia de Ensino de Educação Física, Cortez Editora, São Paulo, 1992.
7. Gallahue, David L.; Ozmun, John C.; Goodway, Jacqueline D. - Compreendendo o desenvolvimento motor. 7ª ed, Artmed, Porto Alegre, 2013.
8. Ayoub, Eliana – Ginástica Geral e Educação Física Escolar. 3ª ed. Editora da Unicamp, Campinas, 2014
9. Cunha, Marcos Vinícius da – Psicologia da Educação. Lamparina Editora, Rio de Janeiro, 2008.
10. Matthiesen, Sara Quenzer – Atletismo: Teoria e Prática. Guanabara Koogan, 2017
11. De Rose Jr, Dante – Modalidades Esportivas Coletivas. Guanabara Koogan, 2006

CONHECIMENTOS ESPECÍFICOS PARA A DISCIPLINA DE GEOGRAFIA:

1. Os seres humanos constroem o espaço: O espaço natural e humanizado; Os territórios e os lugares; Diferentes espaços mundiais: natural - social – econômico. 2. Cartografia: Mapas e suas ideologias; Projeções - escalas - convenções cartográficas. 3. Orientação: Sistemas de orientação; Coordenadas geográficas; Fusos horários. 4. Planeta Terra: Formação - Movimentos - Estrutura geológica; Teoria deriva continental, placas tectônicas; Dinâmica interna e externa; Relevo; Clima; Hidrografia; Biomas e Formações vegetais; Situação atual. 5. Globalização - Regionalização espaço Mundial - Relações de Poder - Blocos Econômicos - Geopolítica - As novas fronteiras mundiais. 6. Dinâmica da população Mundial: crescimento/teorias - Estrutura etária - Distribuição geográfica - Movimentos populacionais - Urbanização - Crescimento Urbano - Hierarquia Urbana. 7. A produção do Espaço Mundial: o espaço agrário e suas problematizações - O espaço industrial e da circulação - As fronteiras econômicas e suas desigualdades. 8. As questões sócio-ambientais do Planeta. 9. Brasil: Aspectos físicos, sociais, econômicos - A regionalização do Espaço brasileiro - I.D.H - O Brasil no contexto mundial. 10. O espaço Rio-Grandense: aspectos físicos, sociais, econômicos - questões ambientais. 11. As questões ambientais como resultado da Ação Antrópica: chuva ácida. Efeito estufa-desertificação - Problema da água, erosão, lixo, queimadas, desmatamento... 11. Parâmetros curriculares Nacionais.

BIBLIOGRAFIA INDICADA:

1. Conceição, Cássio Luis da. Noções Básicas de Coordenadas Geográficas e Cartografia. Cássio Luis da Conceição e Jorge Luiz Santos de Souza. Porto Alegre: Metrópole Indústria Gráfica.



**MUNICÍPIO DE SÃO MARCOS
ESTADO DO RIO GRANDE DO SUL**

2. Geografia em sala de Aula: práticas e reflexões/org. Antonio Carlos Castro Giovanni... Porto Alegre: Editora da Universidade/UFRS/Associação dos Geógrafos Brasileiros - Seção Porto Alegre. Organizadores: Helena Copetti Callai, Neiva Otero Schäfer, Nestor Andre Kaecher.
3. Coelho, Marcos Amorim. Geografia geral. São Paulo: Moderna.
4. Magnoli, Demétrio e Araújo, Regina. Geografia Geral e do Brasil. Paisagem e território. São Paulo Moderna.
5. Moreira, Igor. O Espaço Rio Grandense. São Paulo: Ática.
6. Vesentini, J. Willian. Sociedade e espaço. Geografia Geral e do Brasil. São Paulo: Ática.
7. Sene, Eustáquio de; Moreira, João Carlos. Geografia: espaço geográfico e globalização. São Paulo: Scipione, 2000.
8. Lucci, Elian Alabi. A Geografia: O homem no espaço global. São Paulo: Saraiva.
9. Projeto Araribá: Geografia/obra coletiva, concebida, desenvolvida e produzida pela Editora Moderna, editora responsável Virginia Aoki. São Paulo - Obra em 4 volumes.
10. Carvalho, Marcos Bernardino de. Geografias do Mundo/Marcos Bernardino de Carvalho, Diamantino Alves Correia Pereira. São Paulo: FTD-Coleção Geografias do Mundo.
11. Tamdjian James Onning. Geografia Geral e do Brasil. Estudos para a compreensão do espaço, São Paulo: FTD.
12. Periódicos: Revista Veja, Superinteressante Geográfica..., para temas da Atualidade.
13. Secretaria de Educação Fundamental. Parâmetros curriculares nacionais: Geografia.

CONHECIMENTOS ESPECÍFICOS PARA A DISCIPLINA DE HISTÓRIA:

1. A origem da humanidade. 2. A antiguidade das sociedades humanas: Egito; Povos da Mesopotâmia; Impérios marítimos - Creta e Fenícia; As civilizações clássicas: Grécia e Roma; As civilizações das Américas: Astecas, Maias e Incas; As civilizações na África antes da colonização. 3. Idade média europeia: Crises dos Centros urbanos, declínio comercial e da escravidão; Produção: valorização da terra – feudalismo. 4. Idade moderna: Do Feudalismo ao Capitalismo atual; Renascimento; Iluminismo; Revolução Francesa; Reforma; Expansão marítima; Colonialismo Europeu na América; 5. Século XX: Revoluções populares - movimentos sociais; A primeira e a segunda guerras mundiais; A guerra fria - mundo dividido; Terceiro mundo: descolonização na Ásia, África e América Latina; Crise do capitalismo e a globalização da Economia Capitalista. 6. Brasil: Primeiros grupos humanos no Brasil; Brasil e o período da colonização; A economia açucareira e a presença holandesa no Brasil; As lutas indígenas e negra contra a escravidão: os quilombos; Bandeirantes: buscando riquezas e escravos, ampliando fronteiras; As lutas brasileiras contra o colonialismo lusitano; Processo de Independência do Brasil; O período monárquico no Brasil; O Brasil República; Construção da Democracia; Inserção do Brasil no Mundo Globalizado. 7. Rio Grande do Sul: Os Sete Povos das Missões; A Revolução Farroupilha; A República Positivista; A Revolução de Trinta; O Rio Grande no pós-30. 8. Teoria e Metodologia da História. 9. Historiografia.

BIBLIOGRAFIA INDICADA:

1. ARÓSTEGUI, Júlio. A Pesquisa Histórica: Teoria e Método. São Paulo: Edusp, 2006.
2. BARBEIRO, Herodoto. CANTELE, Bruna Renata. SCHENEEBERGER, Carlos Alberto. História. De olho no mundo do trabalho. São Paulo: Scipione, 2005.
3. BETHEL, Leslei (org). História da América Latina. Volumes 1, 2, 3, 4, 5, 6. São Paulo: Edusp, 1999.
4. BURKE, Peter. A Escola dos Annales. A Revolução Francesa da Historiografia. São Paulo: Unesp, 1997.
5. CARVALHO, José Murilo de. A Construção da Ordem & Teatro das Sombras. Rio de Janeiro, 2003.
6. COTRIN, Gilberto. História Global. Brasil e Geral. São Paulo: Saraiva, 2005.
7. FAUSTO, Boris. História Concisa do Brasil. São Paulo: Edusp, 2006.
8. FURTADO, Celso. Formação Econômica da América Latina. Rio de Janeiro: Lia Editora, 1970.
9. HOBBSAWM, Eric. A Era das Revoluções. São Paulo: Paz e Terra, 2007.
10. HOLANDA. Sergio Buarque de. Raízes do Brasil. São Paulo. Companhia das Letras, 2008.
11. PESAVENTO, Sandra Jatáhy. História do Rio Grande do Sul. Porto Alegre: Mercado Aberto, 2002.

CONHECIMENTOS ESPECÍFICOS PARA A DISCIPLINA DE LINGUA INGLESÁ:

1. Análise e interpretação de texto. 2. Estudo do vocabulário. 3. Aspectos gramaticais: pronomes, artigo, verbo (regular e irregular no presente passado e futuro), preposição, conjunção, advérbio, adjetivo (forma comparativa e superlativa), caso genitivo, verbos modais, condicionais, plural.



MUNICÍPIO DE SÃO MARCOS
ESTADO DO RIO GRANDE DO SUL

BIBLIOGRAFIA INDICADA:

1. THE GOOD GRAMMAR BOOK, Swan, Michael / Walter, Catherine. Oxford University Press ELT.
2. EASTWOOD, John. Oxford Practice Grammar. 2. ed. Oxford: Oxford University Press.
3. TURTON, ND, HEATON, JB. Dictionary of Common Errors. 2. ed. England: Longman.
4. O'CONNOR, Frederick H. Express yourself in Written English. Lincolnwood: National Text Book Company.
5. MURPHY, Raymond. English Grammar in Use. 2. ed. Cambridge: Cambridge University Press.
6. SNALZER, William R. Write to Be Read. Cambridge: Cambridge University Press.
7. ALEXANDER, L. G. Longman. English Grammar. Londres. Longman Gray.

CONHECIMENTOS ESPECÍFICOS PARA A DISCIPLINA DE LÍNGUA PORTUGUESA:

1. Análise de texto - compreensão e interpretação. 2. Figuras de linguagem. 3. Conotação e denotação. 4. Coesão e coerência textuais. 5. Ortografia. 6. Classes gramaticais: flexões e emprego. 7. Colocação pronominal. 8. Vozes verbais. 9. Concordância verbal e nominal. 10. Regência verbal e nominal. 11. Coordenação e subordinação: emprego das conjunções, das locuções conjuntivas e dos pronomes relativos. 12. Pontuação. 13. Acentuação gráfica. 14. Sintaxe: frase, oração e período, termos essenciais, integrantes e acessórios da oração. 15. Crase. 16. Funções do QUE e do SE

BIBLIOGRAFIA INDICADA:

1. TERRA, Ernani. Curso Prático de Gramática. Scipione.
2. LEDUR, Paulo Flávio. Português Prático. AGE.
3. PASCHOALIN & SPADOTO. Gramática. FTD.
4. LEDUR, Paulo Flávio. Guia Prático da Nova Ortografia. AGE.
5. Mini Aurélio - Dicionário da Língua Portuguesa – Editora Positivo.

CONHECIMENTOS ESPECÍFICOS PARA A DISCIPLINA DE MATEMÁTICA:

1. Conjuntos: conceito, simbologia, subconjuntos, união, intersecção, diferença, complementar e problemas. 2. Conjuntos Numéricos: naturais, inteiros, racionais, irracionais e reais. 3. Equações, problemas e sistemas de equações de 1º e 2º graus. 4. Função Quadrática. 5. Função Exponencial e equações exponenciais. 6. Progressões Aritméticas. 7. Progressões Geométricas. 8. Sistemas de Equações Lineares. 9. Análise Combinatória: arranjos, permutações e combinações. 10. Probabilidade e estatística. 11. Geometria Plana: área e perímetro do quadrado, retângulo, triângulo, paralelogramo, losango, trapézio, hexágono regular e círculo. 12. Geometria Espacial: área e volume de prismas, pirâmides, cilindros, cones e esferas. 13. Equações polinomiais. 14. Noções de Matemática Financeira: porcentagem, juros simples e compostos. 15. Proporcionalidade: razão, proporção, regra de três simples e regra de três compostas. 16. Operações, expressões e problemas envolvendo números reais.

BIBLIOGRAFIA INDICADA:

1. BIANCHINI, Edwaldo e PACCOLA, Herval. Curso de Matemática: volume único. Ed. Moderna.
2. DANTE, Luiz Roberto. Matemática Contexto e Aplicações: volume único. Ed. Ática.
3. DINIZ, Maria Ignes de Souza Vieira e SMOLE, Kátia Cristina Stocco. Matemática – Ensino Médio. Ed. Saraiva.
4. PAIVA, Manoel. Matemática: volume único. Ed. Moderna.
5. SPINELLI, Walter e SOUZA, M. Helena S. Matemática Comercial e Financeira. Ed. Ática.



**MUNICÍPIO DE SÃO MARCOS
ESTADO DO RIO GRANDE DO SUL**

ANEXO II

ATRIBUIÇÕES DOS CARGOS:

PROFESSOR DE EDUCAÇÃO INFANTIL – 20H

ATRIBUIÇÕES:

Docência em educação infantil, realizar atividades de cuidar e educar, oportunizando o desenvolvimento integral da criança de 0 a 5 anos de idade, nas escolas municipais de educação infantil. Receber as crianças na Escola de Educação Infantil; atuar diretamente com a criança, garantindo-lhe o bem estar, promovendo seu desenvolvimento integral e a aprendizagem, através de confiança, efetividade, incentivo e limites, proporcionando interação com o ambiente coletivo; proceder e orientar as crianças no que se refere à higiene pessoal e salubridade do ambiente escolar; trocar fraldas; dar banho; auxiliar as crianças na alimentação; promover horário para repouso; garantir a segurança das crianças na instituição; observar a saúde e o bem estar das crianças; respeitar o período de adaptação de cada criança, observando sua individualidade; comunicar aos pais os acontecimentos relevantes do dia; levar ao conhecimento da direção qualquer incidente ou dificuldade ocorrida; manter disciplina das crianças sob sua responsabilidade; apurar a frequência diária das crianças; planejar e executar o trabalho docente; realizar atividades lúdicas e pedagógicas que favoreçam a aprendizagem, proporcionando um desenvolvimento saudável, respeitando as etapas do desenvolvimento infantil; realizar, diariamente, diferentes atividades que auxiliem na independência das crianças, contribuindo para sua autonomia; organizar registros de observações das crianças; acompanhar e avaliar sistematicamente o processo educacional; participar das atividades extra-classe; participar de reuniões pedagógicas e administrativas; participar de cursos de formação continuada promovidos pela mantenedora; contribuir para o aprimoramento da qualidade de ensino; participar da elaboração de proposta pedagógica da instituição de ensino; realizar outras tarefas afins.

REQUISITOS PARA PROVIMENTO:

Formação em nível superior, em curso superior de Licenciatura em Pedagogia com habilitação em Educação Infantil ou Licenciatura em Pedagogia ou Curso Normal Superior.

CARGO: PROFESSOR DE SÉRIES INICIAIS:

ATRIBUIÇÕES:

Participar do processo de planejamento e elaboração da proposta pedagógica da escola; orientar a aprendizagem dos alunos; organizar as operações inerentes ao processo ensino-aprendizagem; contribuir para o aprimoramento da qualidade de ensino; elaborar e cumprir plano de trabalho segundo a proposta pedagógica da escola; zelar pela aprendizagem do aluno; levantar e interpretar os dados relativos à realidade de sua classe; estabelecer e implementar estratégias de recuperação para os alunos de menor rendimento; estabelecer os mecanismos de avaliação; ministrar os dias letivos e horas-aula estabelecidos; participar integralmente dos períodos dedicados ao planejamento, à avaliação e ao desenvolvimento profissional; colaborar com as atividades de articulação da escola com as famílias e a comunidade; desincumbir-se das demais tarefas indispensáveis ao atendimento dos fins educacionais da escola e ao processo de ensino-aprendizagem; organizar registros de observação dos alunos; participar de atividades extra-classe; integrar órgãos complementares da escola; executar tarefas afins com a educação.

CARGO: PROFESSOR DE ENSINO FUNDAMENTAL SÉRIES FINAIS na disciplina de ARTES, CIÊNCIAS, EDUCAÇÃO FÍSICA, GEOGRAFIA, HISTÓRIA, LINGUA INGLESA, LÍNGUA PORTUGUESA, MATEMÁTICA:

ATRIBUIÇÕES:

Participar do processo de planejamento e elaboração da proposta pedagógica da escola; orientar a aprendizagem dos alunos; organizar as operações inerentes ao processo ensino-aprendizagem; contribuir para o aprimoramento da qualidade de ensino; elaborar e cumprir plano de trabalho segundo a proposta pedagógica da escola; zelar pela aprendizagem do aluno; levantar e interpretar os dados relativos à realidade de sua classe; estabelecer e implementar estratégias de recuperação para os alunos de menor rendimento; estabelecer os mecanismos de avaliação; ministrar os



**MUNICÍPIO DE SÃO MARCOS
ESTADO DO RIO GRANDE DO SUL**

dias letivos e horas-aula estabelecidos; participar integralmente dos períodos dedicados ao planejamento, à avaliação e ao desenvolvimento profissional; colaborar com as atividades de articulação da escola com as famílias e a comunidade; desincumbir-se das demais tarefas indispensáveis ao atendimento dos fins educacionais da escola e ao processo de ensino-aprendizagem; organizar registros de observação dos alunos; participar de atividades extra-classe; integrar órgãos complementares da escola; executar tarefas afins com a educação.



MUNICÍPIO DE SÃO MARCOS
ESTADO DO RIO GRANDE DO SUL

ANEXO III

PROVA DE TÍTULOS:

TABELA DE PONTUAÇÃO:

ITENS	PONTUAÇÃO
1. Pós-Graduação: (todos concluídos)	
- Especialização	4,0
- Mestrado	4,5
- Doutorado	5,0
Caso o(a) candidato(a) seja detentor(a) de formação múltipla, pós graduação, prevalecerá o título maior e para cada nível será considerado apenas um título	

2. Cursos, Cursos Online (com certificado digital), Encontros, Seminários, Simpósios, Jornadas, Workshops, Congressos, Conferências, Treinamentos, Dias de Formação e Qualificação de Professores, Fóruns, Minicursos, Palestras, Oficinas, Ciclos, Núcleos, etc., de acordo com a carga horária abaixo:	
- sem carga horária	0,25
- até 19 horas	0,5
- de 20 a 40 horas	1,0
- de 41 a 80 horas	1,5
- de 81 a 120 horas	2,0
- acima de 121 horas	2,5

3. Os diplomas de Pós-Graduação em nível de especialização, mestrado ou doutorado e os de Graduação – curso superior e/ou de Licenciatura Plena deverão estar concluídos e devidamente registrados pela entidade promotora, não sendo aceitos históricos escolares, atestados ou declarações de conclusão do curso.

4. A comprovação do item 2 deverá ser mediante apresentação de diploma, certificado, atestado ou declaração, sendo que os mesmos deverão estar em papel timbrado e conter registro da entidade promotora.
Não serão pontuados: histórico escolar, boletim de matrícula ou de outra forma que não a determinada acima, aproveitamento de disciplinas em curso superior; tempos de serviço, estágios curriculares, extracurriculares ou voluntários realizados e serviços prestados remunerados ou não.

5. Não poderá ser utilizado para pontuação na prova de títulos o curso de exigência para nomeação do cargo.

6. Não serão pontuados: títulos de formação de nível médio, pós médio e técnico.

7. Os títulos apresentados em Língua Estrangeira somente serão considerados quando traduzidos para a língua Portuguesa, por tradutor juramentado e revalidados por instituição brasileira, e no caso de Graduação e Pós Graduação, a revalidação deverá ser de acordo com A Lei Federal nº 9.394/96 e Resolução CNE/CES nº 1, com exceção para os casos previstos no Decreto nº 5.518, de 23 de agosto de 2005, que Promulga o Acordo de Admissão de Títulos e Graus Universitários para o Exercício de Atividades Acadêmicas nos Estados Partes do Mercosul.



MUNICÍPIO DE SÃO MARCOS
ESTADO DO RIO GRANDE DO SUL

RELAÇÃO DE TÍTULOS

CONCURSO PÚBLICO: PREFEITURA MUNICIPAL DE SÃO MARCOS

NOME COMPLETO DO CANDIDATO: _____

CARGO: _____

Declaro, que possuo como requisito de habilitação para o cargo de inscrição o curso de _____ (concluído ou em andamento), e estou anexando comprovante junto a relação de títulos, estando ciente que o mesmo não será utilizado para pontuação da prova de títulos.

Nº TÍTULO	DESCRIÇÃO (RESUMO)	Nº HORAS	Nº REGISTRO	NOTA (Banca)
01				
02				
03				
04				
05				
06				
07				
08				
09				
10				

OBS: Este formulário deverá ser preenchido, com letra legível.

Em ____ / ____ de ____.

ASSINATURA DO CANDIDATO



MUNICÍPIO DE SÃO MARCOS
ESTADO DO RIO GRANDE DO SUL

ANEXO IV

FORMULÁRIO PARA PORTADOR DE NECESSIDADES ESPECIAIS:

NOME DO CANDIDATO:	Nº DE INSCRIÇÃO:
CARGO:	
PORTADOR DE NECESSIDADES ESPECIAIS, sendo que estou apresentando LAUDO MÉDICO com CID: (colocar os dados abaixo, com base no laudo):	
Tipo de necessidade especial de que é portador: _____	
Código correspondente da Classificação Internacional de Doença – CID _____	
Nome do Médico Responsável pelo laudo: _____	
(OBS: Não serão considerados como deficiência os distúrbios de acuidade visual passíveis de correção simples do tipo miopia, astigmatismo, estrabismo e congêneres)	
Dados especiais para aplicação das PROVAS: (marcar com X no local caso necessite de Prova Especial ou não. Em caso positivo, discriminar o tipo de prova necessário)	
<input type="checkbox"/> NÃO NECESSITA DE PROVA ESPECIAL e/ou TRATAMENTO ESPECIAL	
<input type="checkbox"/> NECESSITA DE PROVA ESPECIAL (Discriminar abaixo qual o tipo de prova necessário, sendo que o pedido será analisado obedecendo aos critérios de viabilidade e razoabilidade.)	

É obrigatória a apresentação de LAUDO MÉDICO com CID, junto a esse requerimento.	
_____, __/____/____.	

Assinatura do candidato	
OBS: Este formulário deverá ser digitado ou se preenchido a mão, com letra legível.	



**MUNICÍPIO DE SÃO MARCOS
ESTADO DO RIO GRANDE DO SUL**

ANEXO V

CRONOGRAMA PARA OS CARGOS DE PROFESSOR DE EDUCAÇÃO INFANTIL – 20H, PROFESSOR DE SÉRIES INICIAIS, PROFESSOR DE ENSINO FUNDAMENTAL SÉRIES FINAIS na disciplina de ARTES, CIÊNCIAS, EDUCAÇÃO FÍSICA, GEOGRAFIA, HISTÓRIA, LINGUA INGLESA, LÍNGUA PORTUGUESA, MATEMÁTICA.

PERÍODO DE INSCRIÇÕES: de 19 de março a 12 de abril de 2018.

PERÍODO DE ENTREGA DE TÍTULOS: de 19 de março a 13 de abril de 2018.

DIVULGAÇÃO DAS INSCRIÇÕES: 19 de abril de 2018.

PRAZO PARA RECURSO, QUANTO AS INSCRIÇÕES INDEFERIDAS: 20, 23 e 24 de abril.

HOMOLOGAÇÃO DAS INSCRIÇÕES: 26 de abril de 2018.

DIVULGAÇÃO DO LOCAL E HORÁRIO DAS PROVAS ESCRITAS: 27 de abril de 2018.

REALIZAÇÃO DAS PROVAS ESCRITAS: 05 de maio de 2018.

DIVULGAÇÃO DOS GABARITOS PRELIMINARES: 07 de maio, no painel de publicações da Prefeitura Municipal, no site www.unars.com.br

INTERPOSIÇÃO DE RECURSOS DOS GABARITOS PRELIMINARES: 08, 09 e 10 de maio.

DIVULGAÇÃO DA DECISÃO DE RECURSOS e GABARITOS OFICIAIS: 14 de maio, após as 15h, no painel de publicações da Prefeitura Municipal e no site www.unars.com.br

LEITURA DOS CARTÕES DE RESPOSTAS: 15 de maio, às 8h30min, na sede da UNA GESTÃO E ASSESSORIA, Rua Jacob Ely, 176, Centro, Garibaldi/RS, podendo o candidato acompanhar o processo leitura dos cartões.

IDENTIFICAÇÃO PÚBLICA DOS RESULTADOS DAS PROVAS: 16 de maio, às 9hs, no Auditório da Prefeitura Municipal de São Marcos, podendo o candidato acompanhar o processo de identificação das provas.

PUBLICAÇÃO DO RESULTADO DAS PROVAS: 16 de maio, após as 17hs, no painel de publicações da Prefeitura Municipal de SÃO MARCOS, no site www.unars.com.br.

INTERPOSIÇÃO DE RECURSOS DO RESULTADO DAS PROVAS: 17, 18 e 21 de maio.

DIVULGAÇÃO DA DECISÃO DOS RECURSOS: 22 de maio.

PUBLICAÇÃO DO EDITAL DE REALIZAÇÃO DE SORTEIO: 22 de maio.

SORTEIO PÚBLICO: 23 de maio.

HOMOLOGAÇÃO FINAL DO CONCURSO: 23 de maio de 2018.

OBS: O cronograma das datas do Concurso Público poderá ser alterado pela empresa organizadora do Concurso Público, havendo necessidade, a qualquer momento, sem que caiba aos candidatos inscritos direito de se oporem ou reivindicarem algo em razão da alteração do mesmo. Será dada publicidade de todas as alterações que venham a ocorrer. Todas as informações divulgadas no site: www.unars.com.br são meramente informativas e serão divulgadas a partir das 15 horas.